EL DIARIO PALENTINO

Martes, 19 de Noviembre de 1991 — EL DIA DE PALENCIA — Núm. 15.619. Precio 60 pesetas

Fundado en 1881

Llegó a Madrid el presidente de Nigeria, Babangida

Madrid. (EFE).- El presidente de Nigeria, Ibrahim Babangida, llegó poco después del mediodía al aeropuerto de Madrid-Barajas procedente de la capital nigeriana, Lagos, para iniciar una visita oficial que concluirá en la mañana del próximo jueves.

Acompañado de su esposa y de cinco ministros, Babangida fue saludado a pie de pista por la ministra Portavoz, Rosa Conde y el jefe de la Casa del Rey, Sabino Fernández Campo, con quienes se trasladó inmediatamente al Palacio del Pardo, donde recibió la bienvenida oficial por parte de los Reyes D. Juan Carlos y Doña. Sofía, con quienes almorzó posteriormente en el Palacio de la Zarzuela.

Por la tarde recibe una visita de cortesía del presidente del Gobierno, Felipe González, con quien inicia conversaciones políticas que proseguirán en la mañana del miércoles en el Palacio de la Moncloa.

Durante su estancia en España, el presidente nigeriano podría firmar un acuerdo marco de cooperación con España que prevé la constitución de una comisión mixta encargada de identificar proyectos comunes de cooperación, pero no determina concesiones de créditos.

Según los sindicatos ha afectado a unos 10.000 alumnos

Casi la totalidad del profesorado de la enseñanza privada secundó la huelga

FOTO LUIS

El 95 por ciento del profesorado que imparte sus clases en centros privados palentinos, secundó una huelga durante la mañana de hoy, que ha afectado a un total de 10.000 alumnos, según los datos facilitados por el sindicato FETE-UGT. Igualmente, durante esta mañana, alrededor de 60 profesores de enseñanza privada se concentraban delante de las dependencias de la Dirección Provincial de Educación y Ciencia, como medida de protesta por la discriminación que este colectivo padece frente al profesorado de centros públicos.

Durante la concentración, el secretario de FETE-UGT-sindicato mayoritario de la enseñanza– Javier Fernández, se refirió a la preocupación existente entre los profesores de enseñanza privada por la reforma que se avecina, "la cual respetamos, pero no la queremos a cualquier precio", agregando que "hoy por hoy existe una clara discriminación retributiva entre el personal docente de centros privados y públicos".

(Información en pág. 5)

MAÑANA

SUPLEMENTO

A CIENCIA CIERTA

José Borrell opina que «sería bueno» que hubiera más debate en el PSOE

Madrid. (EFE).- El ministro de Obras Públicas y Transportes, José Borrell, dijo hoy que "sería bueno" que en el seno del PSOE hubiera más debate, que debería tener como rasgos dominantes ser "más serio y más consistente".

En declaraciones a Radio Nacional, Borrell expresó su opinión de que es necesario incrementar "la discusión sobre las cosas que hacemos y por qué las hacemos, de la transformación ideológica que dicen que hemos sufrido los socialistas. Posiblemente todos tengamos que aportar algo al debate".

El titular de Transportes reconoció que la escasez de debate en el PSOE "es un reflejo del país, donde a veces parece que esté prohibido pensar".

Sobre las perspectivas de su partido en los próximos comicios, Borrell se mostró optimista y afirmó que hasta que se celebren, los españoles "nos habremos demostrado que somos capaces de hacer muchas cosas" y mencionó la Expo y la Olimpiada, tras lo cual añadió que "el partido socialista debe poderse presentar con un buen balance, con un gran activo político".

Borrell

PALENCIA

- El alcalde de Venta de Baños se entrevistó con el consejero de Medio Ambiente (Página 5)
- Jornadas gastronómicas en el Hotel Rey Sancho (Página 6)
- La presencia de Palencia en la tercera etapa de "Las Edades del Hombre" (Página 8)
- El SUP rechaza las acusaciones sobre la actuación policial en Pan y Guindas (Página 10)
- SUCESOS:
  - Robaron 300.000 pesetas en una vivienda en Monzón
  - Atraco en un banco en Guardo

  (Página 11)
- "El Diario Palentino" en la calle: LA ZONA (Página 12)

M.C.D.2022

MIERCOLES 20

Santoral: Ss. Félix de Valois fd. de los Trinitarios; Doro, Hipólito, Narsetes, Silvestre, Simplicio, Benigno, Apotemio obs.; Cipriano, Beltrán abds.; Edmundo rey; Abrán, Sapor, Amperio, Cayo, Adventor, Octavio, Solutor, Eustasio, Tespesio, Anatolio, Azquir, Ciriaco y crs. ms.; Jerónimo erm.; Gennadio ptca.

Sale el sol a las 08,06 h. y se pone a las 17,54 h. La luna sale a las 16,36 y se pone a las 06,23. Luna llena el 21 en Tauro.

Refrán: "Si no errase el cuerdo, reventaría el necio".

EFEMERIDES

1520 La expedición marítima de Magallanes termina la travesía del estrecho que tomará el nombre de este navegante.

1843 El Gobierno provisional español presenta su dimisión tras declarar la mayoría de edad de Isabel II, que tiene 13 años.

1929 Primera exposición de Salvador Dalí en París.

1936 Fusilamiento de José Antonio Primo de Rivera y muerte de Buenaventura Durruti.

1975 Muerte del Generalísimo Franco.

1982 Se disuelve la organización política de extrema derecha Fuerza Nueva, dirigida por el notario Blas Piñar.

1989 Muere Josu Muguruza en el atentado en Madrid contra la cúpula de HB.

EL DIARIO PALENTINO
EL DIA DE PALENCIA

Palencia: Mayor,67 – 34001. Apartado de Correos,17.
Teléfonos: Redacción, 744822. Anuncios y suscripciones, 740417.
Administración,740258 FAX, 743360
D.P.: P-2-1958
Presidente editor: José Luis Alonso Almodóvar ; **Gerente:** José Luis Alonso Cruz
Director: MARIANO VALERO. **Redactor jefe:** Gonzalo Ortega Aragón
Jefe de talleres: Francisco del Campo

Ventanal

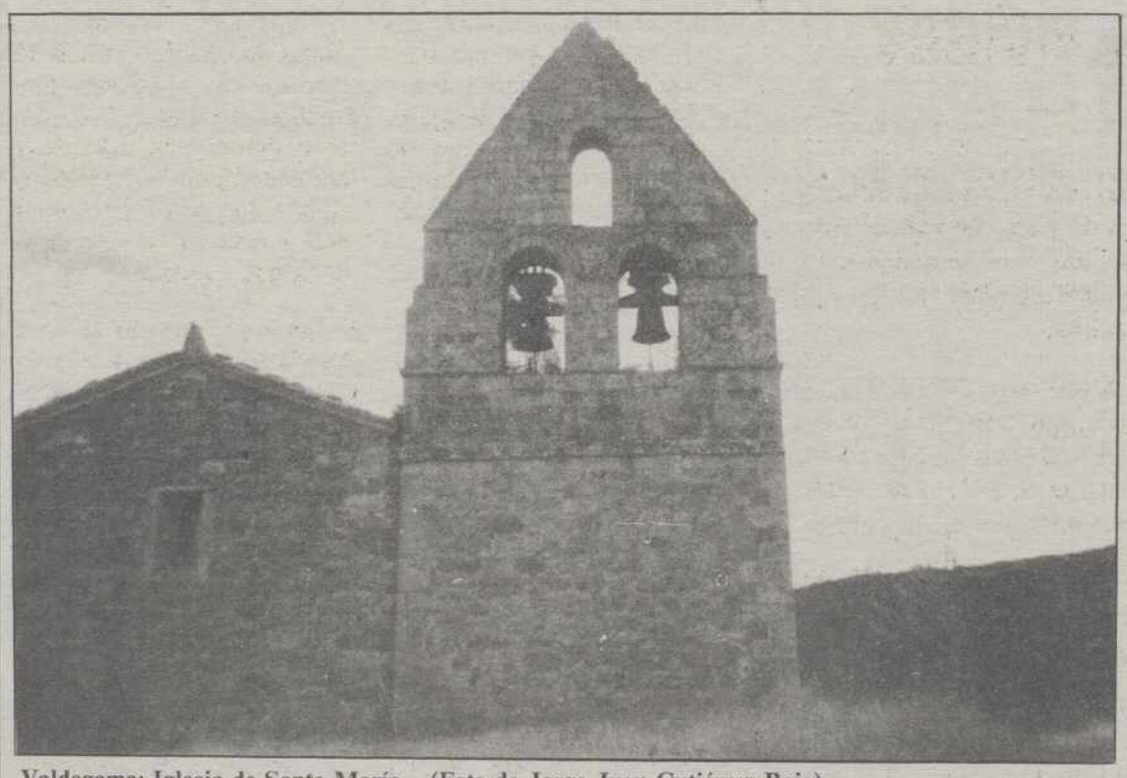

Valdegama: Iglesia de Santa María.– (Foto de Jorge Juan Gutiérrez Rojo).

Si desea publicar fotografías de su localidad en el "Ventanal", envíelas a El Diario Palentino. Redacción. C/ Mayor, 67 - 34001 Palencia. Indique el lugar y el autor. Formato

CARTELERA

ORTEGA: *"Los chicos del barrio"* (13) (5,30-8,15-10,45)
AVENIDA 1: *"Elegir un amor"* (13) (5,30-8,15-10,45)
AVENIDA 2: *"Romeros, la noche de los muertos vivientes"* (18) (5,30-8,15-10,45)
AVENIDA 3: *"Yo, tú y mamá"* (T) (5,30-8,15-10,45)
AVENIDA 4: *"A propósito de Henry"* (T) (5,30-8,15-10,45)
AVENIDA 5: *"Pensamientos mortales"* (13) (5-8,15-10,45)
AVENIDA 6: *"Impulso"* (13) (5,30-8,15-10,45)
BOSTON 1: *"Tacones lejanos"* (5,30-8,15-10,45)
BOSTON 2: *"El rey pasmado"* (5,30-8,15-10,45)
BOSTON 3: *"Alice"* (5,30-8,15-10,45)

SORTEOS

Lotería primitiva

Jueves, 14 de noviembre
7-15-23-36-37-45
C 24 – R 3

Sábado, 16 de noviembre
2-11-14-33-37-49
C 20 – R 3

BONOLOTO

Domingo, 17 de noviembre
6-13-24-25-29-49
C 17 – R 7

Lunes, 18 de noviembre
1-2-7-13-36-49
C 20

Martes, 19 de noviembre
2-4-16-21-33-42
C 35

Miércoles, 13 de noviembre
7-16-24-29-45-49
C 4

ONCE
n.º premiado ayer
45270

FARMACIAS

Martes, 19: Don Isidoro de Fuentes Castells (San Juan de Dios, 1) y doña Begoña Velasco Sáinz de Aja (Paseo del Otero, 65).

Miércoles, 20: Doña María Carmen Durántez Nevares (Burgos, 4) y don Francisco Javier Font Ordóñez (Avda. Asturias, 13).

Servicio Nocturno: Don José María Fernández Nieto (Mayor,40). Tfno. 742470. Diariamente desde las 10,30 de la noche.

TELEFONOS

Hospital General "Río Carrión"	72 29 00
Ambulatorio	74 40 11
Hospital Provincial "San Telmo"	72 82 00
Casa de Socorro	72 24 81
Clínica Cruz Roja	72 41 00
Cruz Roja (urgencias)	72 22 22
Clínica "Virgen de la Salud"	74 77 00
Ambulancias	75 22 40
Ambulancias Cruz Roja	74 41 46
Ambulancias Vipamiel	84 46 76
Ambulancia UCI móvil	74 80 23
Policía (urgencias)	0 91
Policía Nacional	74 27 15
Protección Civil	0 06
Bomberos (Palencia capital: 080)	72 11 11
Subsector de Tráfico	72 06 88
Guardia Civil	0 62
Policía Municipal (092)	74 76 77
Ayuntamiento	71 81 00
RENFE -información-	74 30 19
Autobuses RENFE	74 32 22
Taxis: Parada Federación	74 21 26
" " Pasaderas	74 08 10
" " San José	72 00 16
" " San Lázaro	72 20 76
" " Est. RENFE	74 39 19
Iberduero, averías	74 25 57

ACTOS Y CONVOCATORIAS

Instituto Jorge Manrique.-Los alumnos que deseen seguir estudios de BUP por Enseñanza Libre, deberán formalizar su matrícula durante la segunda quincena de este mes.

Novena María de la Medalla Milagrosa.-Comienza el 19 en la Iglesia Parroquial Nuestra Señora de la Calle, finalizando el día 27, festividad de la Inmaculada Concepción de la Medalla Milagrosa. Por la mañana se celebrará la misa y la novena, por la tarde, el Santo Rosario, novena y eucaristía en la residencia de los P.P. Jesuítas. El día 27 se podrá besar la Medalla durante todo el día.

Instituto Alonso Berruguete.-El plazo de inscripción para la matrícula de enseñanza libre será durante los días 15 al 30 de noviembre.

Congregación Mariana.-La Congregación Mariana de Señoras tendrá su retiro mensual el próximo miércoles, día 20, a las 5,30 en el residencia de los P.P. Jesuítas. Lo dirigirá el padre Ismael Santos.

Hermandad de Alféreces Provisionales.-Invita a todos los palentinos a la Santa Misa que a las 20,15 del día 20 de noviembre se celebrará en la Catedral, por las almas de José Antonio Primo de Rivera y Francisco Franco.

Certamen de Fotografía.-El Instituto de Investigaciones Científicas y Ecológicas convoca el IV Certamen Nacional de Fotografía "Ciudad de Salamanca". El plazo de inscripción finalizará el 22 de noviembre. Cada participante podrá presentar el número de obras que desee, en blanco y negro, color y técnicas sobre fotos en blanco y negro, con un tamaño mínimo de 18 por 24 centímetros. Los envíos se harán a AINICE– CENTRAL, Apartado de Correos 82– 37080, Salamanca.

Amas de Casa.-El día 20 a las 5, en el salón de la pastelería V. Polo, calle Calvo Sotelo,, se realizará un café– coloquio sobre "La radio de hoy".

M.C.D.2022

A cuatro vientos

Se nos sube noviembre, entre aguarradillas y amenazas de mucho y golpes de poco, un rato al sol y otro a la hoguera, otoño deslucido e invierno sin madurar. Así que por la solana truena a cuatro vientos y de cuatro vientos se oyen las gaitas:

Por ejemplo, la del señor ministro del Interior de sí mismo, José Luis Corcuera, que amenaza: " A los que critican la ley les pondría una enciclopedia en las manos, pero con los brazos en cruz". Y no te cortes, José Luis, dales también con un mazo en la cabeza.

A propósito, la diputada comunista Cristina Almeida dice que "José Luis Corcuera se las da de obrerete". Se las da, pero no se las toma.

El antes ministro de Obras Públicas y ahora incensario en guardia de sus amigos, Javier Sáenz de Cosculluela, asegura que "la Ley de Seguridad Ciudadana es conveniente, necesaria, justa y democrática". Y ya se sabe que, después de eso, viene la consagración...

El diputado Eduardo Fernández Miranda ha llegado a la conclusión de que "toda la sociedad considera a Guerra como el mayor insultador de la vida política en toda la Historia". Y recuerden que alguien dijo que el insulto es el arma de la sinrazón.

El reciente Premio Cervantes de Literatura, Francisco Ayala, piensa que "al hombre le salva la dignidad; quien la pierde se convierte en un guiñapo". Pues ya ve, don Francisco, aquí nos tiene en Guiñaposburgo.

El también escritor Antonio Gala ha sacado la consecuencia de que "el poder distancia y el distante no quiere que le molesten". Y para que no les molesten, los poderosos suelen vivir en la luna...

El ex-torero e imitador de ranas nerviosas Manuel Benítez "El Cordobés" se ha tirado un monumental farol: "Si me ofrecen trescientos millones, ni hablo; eso es papel de fumar". O sea que el tío fuma en pipa...

El humorista Eloy Arenas define que "el humor ha de ser fresco como la merluza". Naturalmente, como la merluza fresca...

El guitarrista Paco de Lucía se queja: "Estoy cansado de que los políticos me utilicen". Pero ya sabes, Paco, que los políticos aprovechan todo lo que suene. Eso sí: lo mismo les da un violín que una carraca...

Y, en fin, el seleccionador nacional de fútbol, Vicente Miera, ha llegado a la conclusión de que "es difícil armar una selección con sólo una hora de entrenamiento". No hace falta que lo jures, Vicente. Por eso estamos acostumbrados no a ver una selección armada, sino a ver la que arma la selección...

RETABLILLO

UNA ESPERANZA

Si otras exigencias no lo impiden, me gusta subir al monte los domingos. Adentrarme por los caminos y las escondidas veredas hasta lugares entrañables de una toponimia tan nuestra constituye como un premio para una semana de afanes sobre el asfalto. Ocurre, empero, que desde el incendio no acierto a encaminar mis pasos más que por "El murcielaguito" a "Valdesantos", bordear el barranco y llegar al camino de "Monte nuevo", donde se encuentran el páramo y la masa, es un decir, forestal. Creo que, obsesionado, repito el recorrido como pretendiendo urgir al tiempo para comprobar si se inicia o no la recuperación de la zona quemada. También, para buscar un punto de esperanza.

Carezco de conocimientos para desentrañar su significado, pero este domingo último he observado en "La atalaya del roble", la más severamente castigada por el fuego, cómo acaban de brotar algunas hojillas con el espléndido color de los quejigos. Después de mirarlas y remirarlas, me he preguntado si no serán los estertores de su agonía vegetal, el último vestigio de vida en su corazón calcinado. Prefiero pensar, por el contrario, que el añoso roble, "faro" para los caminantes que subían por el camino de "El palomar redondo", ha sido capaz de resistir y que se está sobreponiendo al mordisco atroz de las llamas...

Me alejé pensando en ello, al tiempo que observaba también cómo han comenzado a brotar algunas hierbecillas, pintando, de momento tímidamente, la ennegrecida tierra. Y sobre todo recuerdo al tiempo que camino cuanto se dijo y escribió oficialmente en las horas que siguieron al incendio y de lo que no se ha vuelto a saber nada.

¿En qué situación se encuentran aquellas promesas y proyectos? ¿Se disiparon también el cuanto el aire de la actualidad se llevó el humo del incendio?...

OBRAS POLEMICAS

Sigo en el monte. Ahora que determinados planteamientos, unos sinceros y otros oportunistas, se han remansado, cabe preguntar cuándo culminarán las obras en la carretera de acceso por "El caracol". Confío que mi pregunta no venga a soliviantar de nuevo a nadie...

Polémicas aparte, las obras se iniciaron, están ahí inconclusas y no resultaría inteligente dejarlas sin remate o demorarlas más de lo absolutamente necesario. Desde luego, de un tiempo acá avanzan muy despacio, si es que avanzan...

Sin la presunción de creer que **la verdad es mía**, añadiré a título personal que tengo por interesante la mejora de ese acceso. No nos engañemos : no habrá sentimiento ni corriente ecológica capaces de frenar la atracción que el monte ejerce sobre la ciudadanía; tampoco podrán impedir la amplia respuesta del personal. Así las cosas, no se trata tanto de prohibir, como de ordenar, de organizar, de responder con sentido común al imperio de una realidad concreta. Con la proliferación de los vehículos, el acceso por "El caracol" ha tiempo que resulta ya complicadillo y en algunos tramos, tirando a peligroso.

Trasladémonos de lugar. Imaginemos que la subida por "La boquilla" se encontrara ahora como hace 50 años, por ejemplo; el piso de tierra con profundas rodadas y el remate, sin el desmonte que más adelante efectuarían para hacer que el repecho final resultara menos agoviante. ¿Qué estaría demandando ahora el personal? Seguramente, asfalto, mejor pavimento, un acceso, en suma, más acorde con las exigencias de la actualidad. Pues por "El caracol", otro tanto, no nos engañemos. La realidad está ahí, con planteamientos concretos. Importa atenderla con sentido común, con previsiones más que con lamentaciones que, para qué nos vamos a engañar, son causa perdida.

Personalmente, insisto, **me convence** la mejora del acceso y me atrevo a vaticinar que, andando el tiempo, incluso será preciso dotar al monte de algún otro, porque **vallarlo y ponerle puertas** no va a ser posible. Mejor prevenir, que lamentar.

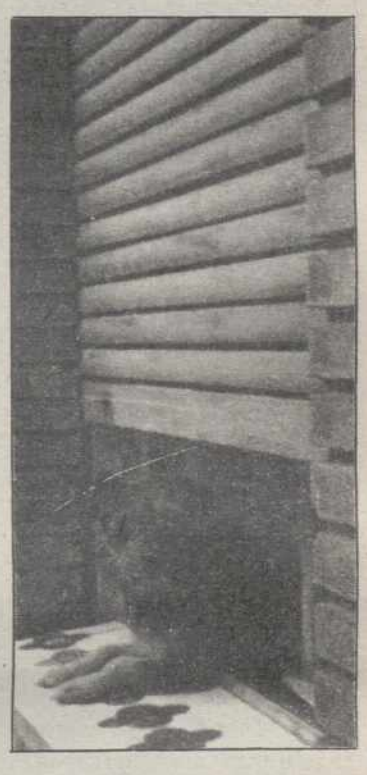

HASTA ABURRIR...

Me reconviene un lector porque, a su juicio, abordo los temas y luego me desentiendo de ellos. Me dice que lo comprende, pero que mi responsabilidad debe llevarme más lejos.

Así que me propone efectuar un repaso semanal de las cuestiones tratadas e insistir en plantearlas hasta conseguir que los llamados a resolverlas se aburran de leerme.

Habrá que pensar en lo que este amable lector me sugiere.

P.M.B.

M.C.D.2022

En el IV Centenario de su muerte

Fray Luis de León y su época

-II-

Profesor en Salamanca y proceso inquisitorial

En 1558 lo encontramos en Salamanca, preparando la tesis doctoral en Teología. Aristóteles y Tomás de Aquino le absorben la mayor parte del tiempo.

Los años de mediados de siglo son difíciles para la iglesia y los intelectuales, por el afán conservador de los monarcas. Y así si Carlos I, asustado por la Reforma de Lutero; pone en tela de juicio las ideas de Erasmo, ataca fuertemente a los protestantes (batalla de Mülhberg, diversas Dietas -asambleas-) y logra que se celebre el Concilio de Trento (1545), su hijo Felipe no se quedará atrás. Hechos suyos son la publicación de un indice de libros censurados, la celebración de varios autos de fe contra los protestantes en Valladolid y Sevilla, la prohibición de estudiar en universidades no controladas por la monarquía...

En 1560 Fray Luis, con 33 años, obtiene el título de Maestro (Doctor) en Sagrada Teología por la Universidad de Salamanca. Esta materia es entonces la asignatura más importante. Todos los demás saberes se subordinan a ella, incluso la Filosofía, a la que se considera "ancilla Theologíae". En los claustros universitarios los teólogos están por encima de los canonistas. Hay como una "teologización" de todos los conocimientos. Hasta los economistas elaboran sus obras desde la perspectiva de la moral cristiana, para evitar las usuras y préstamos "interesados".

España tuvo en aquella época brillantes teólogos, tales como Melchor Cano, Domingo Soto, Diego Laínez... Ellos dejaron muy alto el pabellón patrio en el Concilio de Trento.

Estatua de Fray Luis de León en el Patio de las Escuelas de la Universidad de Salamanca

EL PROCESO INQUISITORIAL

Mientra Fray Luis va consiguiendo diversas cátedras en la Universidad de Salamanca (la de "Santo Tomás" en 1561, al de "Durando" en 1565...) el viento de la Contrarreforma sopla fuerte en España. Los pensadores erasmistas, que tiempo atrás habían contado con la protección de Carlos V, son ahora perseguidos. El Monarca no quiere que en su país prendan las ideas de los reformados. Y para ello se vale de un instrumento eficacísimo: la Inquisición. Contrariamente a lo que suele creerse, la Inquisición no fue un invento español. Ya en el S. XIII había sido utilizada contra los herejes cátaros y albigenses. En un principio la finalidad de este alto tribunal fue la de evitar que judaizaran los falsos conversos, pero más tarde serán también sometidos a juicio sumarísimo los moriscos, los protestantes, los erasmistas, los practicantes de brujería...

Entre los varios escritores que sufrieron las iras monárquicas destacan el Arzobispo de Toledo, Bartolomé de Carranza, y Fray Luis de León. Ambos ocuparon durante año las frías cárceles inquisitoriales. Y los dos estuvieron en ellas por extrañas acusaciones de sus enemigos. A Fray Luis se le pidieron explicaciones ante el Santo Oficio por traducir al castellano el "Cantar de los Cantares", por preferir el texto griego de la Biblia al latino de la Vulgata, y por sus puntos de vista sobre la Predestinación y la Gracia. Incluso, en el colmo de la venganza, se utilizó contra él, su ascendencia judía. Las acusaciones estuvieron marcadas por la envidia, ya que, curiosamente, fueron los mismos a los que en 1561 había derrotado en varias oposiciones, los que le denunciaron. El resultado inmediato fue la pérdida de la cátedra universitaria y el ocupar un puesto fijo en la cárcel de Valladolid. Y aunque el Inquisidor General, Quiroga, deseoso de acelerar el proceso, intervino personalmente, no se libró de estar encerrado durante cinco años. En el veredicto final, que le fue favorable, se le prohibía la publicación, en lengua romance, del antedicho "Cantar de los Cantares". Decisión inútil, ya que, según parece, Fray Luis nunca pensó darlo a la imprenta, máxime sabiendo que con ello desobedecía al Concilio de Trento. La traducción manuscrita la habría hecho para su propio uso, y, si es caso, para facilitar su lectura a algunas personas muy cercanas a Dios, pero desconocedoras de la lengua latina. Cómo llegaron esos papeles a sus enemigos, Bartolomé de Medina y León de Castro, es algo que nunca se sabrá con certeza.

De regreso a su cátedra pronunció, en medio del entusiasmo estudiantil, aquellas famosísimas palabras: "Como decíamos ayer...", con las cuales echaba un tupido velo a la historia y perdonaba a sus detractores. Antes había dejado escritos en la cárcel vallisoletana estos históricos versos:

"Aquí la envidia y la mentira
me tuvieron encerrado.
Dichoso el humilde estado
del sabio que se retira
de aqueste mundo malvado.
Y con pobre mesa y casa
en el campo deleitoso
a solas su vida pasa,
con solo Dios se acompasa
ni envidiado ni envidioso".

José Villegas Delgado

Hans Küng, los judíos y Yeltsin

Susana CHAMARRO

Hay que reconocer que si todos los teólogos contestatarios fuesen como el suizo Hans Küng, no habría prensa en el mundo capaz de contestar sus escritos, que en volanderas hojas o en libros comienzan a ser innumerables, por la casi asombrosa facilidad de pluma de este profesor contestatario. Le llamo profesor porque sigue siéndolo en la Universidad civil de Tubinga, cuando la iglesia le ha prohibido la docencia en la sección eclesial. Quiere esto decir que el profesor Küng puede explicar de todo, menos de cuestiones religiosas, y lo compensa escribiendo de manera incansable.

Ahora su gran tema ha sido los judíos, sobre los cuales Küng ha escrito páginas en extremo atinadas. ¿Quién dice que los judíos son "el pueblo elegido", y que Dios les dio "la tierra prometida" en esa Palestina en disputa desde hace cuatro mil años? Escaso favor el que se hizo a los judíos asentándose en la tierra de Canaan, siempre en lucha con sus vecinos por un suelo en general seco y árido. Acaso esa sequedad de la tierra haya influido en el carácter judío, y en su especial idosincrasia. Ningún pueblo ha sido tan perseguido como éste, pero también muy pocos han sido tan tenaces perseguidores de sus adversarios. El Dios de Josué reclamaba que no hubiese prisioneros, ni botín, ni rescate, y que incluso las mujeres y los niños fuesen sacrificados. Así se peleó en la tierra de Palestina desde Abraham hasta la llegada de los árabes, en el año 638 de nuestra Era. Los árabes no persiguieron a los judíos, que al parecer estaban cansados de la dominación bizantina. Como en España, fueron aliados de los invasores. Lo pagarían muy caro.

En nuestro país, esa alianza entre los judíos españoles y los invasores musulmanes, confirió a nuestros judíos un aspecto poco simpático, y fué una de las causas de que los españoles el Medievo les odiasen. Recuerda el padre Küng que los cruzados, al ocupar Jerusalén, exterminaron a la población judía, y según algunos cronistas" la sangre corría a torrentes por las calles". Eran los mismos cruzados que años después acudieron a la que sería batalla de las Navas (1.212), pero decepcionados porque el Rey de Castilla no les dejó exterminar a los judíos de Toledo, se volvieron a Francia. No se olvide por otra parte -y Küng nos lo recuerda-, que teológicamente los judíos se hayan más cerca de los musulmanes que de los cristianos.

Apenas tienen dogmas, creen en un Dios único, no adoran imágenes, no comen cerdo -ambos siguen las prescripciones del Pentateuco– y rezan acaso más devotamente que los cristianos. Los dogmas de la Encarnación y de la Trinidad les han alejado mucho de nosotros. Podemos culparnos de tener una religión demasiado complicada en dogmas y en derecho canónico. No olvidemos que el hebreo -y más todavía el arameo– están muy emparentados con la lengua árabe.

Entonces, ¿qué separa a judíos y árabes, y por qué se odian tanto? Por un mutuo nacionalismo. El creador del sionismo, Theodor Herzl, propugnaba que debía buscarse para "un pueblo sin tierra" -el judío– una "tierra sin pueblo", y por eso propugnaba una nueva Israel en Australia, en Suráfrica, incluso en la Patagonia argentina, antaño deshabitada. Pero el sionismo acabó concentrándose en Palestina, que era "una tierra con pueblo", y aquí comenzarón las dificultades. Los palestinos siguen su guerra contra Israel. Ni unos ni otros quieren deponer las armas, y eso parece que no hay Conferencia que lo resuelva, si no surgen milagros.

Mas no acaba aquí el padre Küng, que en otro de sus recientes escritos se refiere una vez más al celibato del clero, criticándolo. ¿Es una cuestión de dogma? De ninguna manera, sólo de Derecho eclesiástico, y data del siglo XIII. Antaño, en todas las religiones sus sacerdotes se casaban, y nos dicen los Evangelios y los hechos que todos los apóstoles del Cristianismo, excepto San Pablo, viajaban con sus mujeres. Los rabinos judíos, lo muezines musulmanes y los pastores protestantes, son casados. También los ortodoxos griegos, aunque sólo los célibes llegan al episcopado. "Maridos de una sola mujer", dice San Pablo.

Dejemos al padre Küng con sus escritos, siempre interesantes. ¿Se está volviendo fundamentalista nuestra Iglesia? Es un tema aparte. En cuanto un Yeltsin en el Vaticano, como pide Küng, ¿no sería otro Lutero en la Iglesia romana?

M.C.D.2022

Ha afectado a 10.000 alumnos de la capital y provincia

La huelga del profesorado de enseñanza privada registró una participación del 95 por ciento

Jorge CANCHO

Los profesores de enseñanza privada mantuvieron esta mañana una huelga, que según los datos facilitados por FETE-UGT, estuvo apoyada por el 95 por ciento del profesorado palentino, siendo unos 10.000 alumnos los afectados por esta jornada de huelga.

A las 12,30 horas de esta mañana, alrededor de 60 profesores se concentraban ante las dependencias de la Dirección Provincial de Educación y Ciencia, protestando por la actual situación. Esta concentración, al igual que la huelga mantenida hoy, ha estado apoyada por la totalidad de sindicatos de la enseñanza (FETE-UGT, FSIF, CCOO y UTEP).

FOTO LUIS

Los profesores de enseñanza privada se concentrarón ante las dependencias de la Dirección Provincial de Educación

En cuanto al índice de participación en esta jornada de huelga, siempre según los datos facilitados por los sindicatos, ha sido del 95 por ciento en general. En la capital, la totalidad de los profesores han secundado la huelga, mientras que en la provincia esta participación ha sido del 90 por ciento; sumando unos y otros supone un total de 550 profesores en huelga. Por su parte, la Dirección Provincial de Educación y Ciencia cifraba en un 51,6 por ciento la participación en la huelga de los profesores de enseñanza privada pertenecientes a los 25 centros concertados existentes en la capital y provincia.

Javier Fernández, secretario de FETE-UGT y portavoz de los sindicatos, en la concentración de esta mañana dió lectura a un comunicado en el que se expusieron una serie de reivindicaciones sostenidas por el colectivo de profesores que imparten sus clases en centros privados. "La llegada de la LOGSE, los requisitos mínimos y el descenso del índice de natalidad han supuesto el cierre de muchos centros de enseñanza privada, por lo que este sector se debe declarar en crisis y llevarse a cabo una reconversión", puntualizó el portavoz de los sindicatos, agregando que " el Ministerio de Educación y Ciencia debe articular medidas de recolocación de este profesorado, ya que la reforma la vemos bien, pero no a cualquier precio".

Otras medidas solicitadas por los profesores de la enseñanza privada son la homologación con el resto de profesores públicos, así como que la Administración cumpla con sus compromisos. "No tuvimos acceso a la deuda social cobrada por los funcionarios, y este año ni siquiera ha sido negociada, sino que ha sido impuesta, lo cual nos hace sentirnos discriminados retributivamente", señaló Javier Fernández.

En el comunicado leído por el secretario de FETE-UGT, sindicato mayoritario en la enseñanza, se pidió disculpas a las familias de alumnos afectados por la huelga y los trastornos que conlleva, pero se solicitó su comprensión. "Ya es hora de que se nos valore y retribuya por un trabajo que cada vez exige una mayor calidad y a la vez resulta más difícil desempeñar en la sociedad que nos encontramos", aseguró Javier Fernández.

Sobre el proyecto Parque Valle de Cerrato

El alcalde de Venta de Baños se entrevistó ayer con el consejero de Medio Ambiente

Jorge CANCHO

El consejero de Medio Ambiente de la Junta de Castilla y León, Franciso Jambrina, se entrevistó en la tarde de ayer con el alcalde de Venta de Baños, Javier Hernández, para aclarar algunos aspectos relativos al proyecto presentado por la empresa inglesa "European Land", después de que el Ayuntamiento ferroviario decidiese la paralización del proyecto parcial del Polígono Industrial venteño, en el pleno del pasado sábado.

En la reunión de ayer, el consejero de Medio Ambiente explicó al máximo responsable municipal de Venta de Baños, la importancia que tiene para Palencia y para la región en general el proyecto del Parque Tecnológico Industrial, dada la envergadura del mismo. Igualmente, Jambrina se refirió a la necesidad de que la Administración Pública tenga garantías absolutas antes de desarrollar el proyecto de "European Land".

Otro aspecto tratado en la reunión de ayer por parte del representante regional en la Junta de Castilla y León, dadas las dudas que asaltan al alcalde de Venta de Baños sobre el Parque Valle de Cerrato, fue el relativo a la capacidad económica de "European Land", la cual demuestra solvencia plena, según se manifestó en la comparecencia de los consejeros de Economía y Medio Ambiente ante la comisión del Industria en las Cortes Regionales.

Francisco Jambrina señaló que "tampoco deben existir dudas sobre la constitución y el establecimiento de empresas en el Parque Valle de Cerrato", agregando que "las Administraciones Públicas tenemos que favorecer proyectos como éste de Venta de Baños y garantizar nuestra actuación, ya que manejamos fondos que son de todos, por lo que a la hora de actuar debemos hacerlo con total transparencia".

El consejero de Medio Ambiente calificó la reunión de positiva, tras finalizar la misma. Igualmente reconoció que "el alcalde nos ha preguntado las dudas que con respecto al proyecto tiene la Corporación Municipal de Venta de Baños. Ahora, antes de finalizar el año, se presentarán las garantías y un marco jurídico para despejar todas las dudas sobre el Parque Valle de Cerrato, proyecto éste que debe seguir adelante".

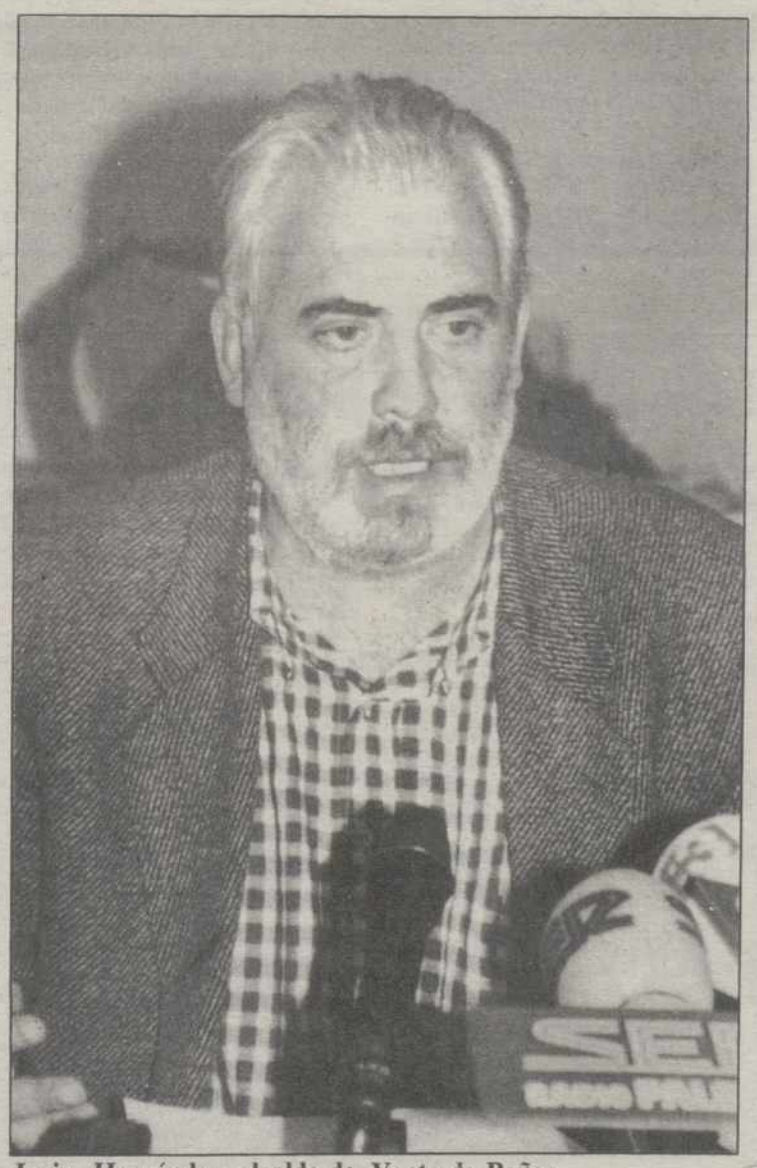

Javier Hernández, alcalde de Venta de Baños

Mi columna

MOVIOLA

Mariano VALERO

Es como si se tratase de un jugada de "moviola". En los últimos diez años he asistido prácticamente a todos los plenos de la Diputación y ayer cuando leía la información de nuestro compañero Jorge Cancho sobre la sesión de los Planes Provinciales se me vino a la mente, tal cual, la repetición de la "jugada".

Efectivamente. Cada año por estas mismas fechas se celebra el denominado Pleno de Planes Provinciales y siempre ocurre lo mismo. El grupo de gobierno (PP) propone su proyecto y la oposición vota en contra del mismo -se opone, que es lo suyo-. Los primeros argumentan que la selección de obras y localidades se hace de acuerdo a criterios objetivos y teniendo en cuenta las necesidades de esos municipios y las actuaciones que se han llevado ya a cabo en los mismos, ya que no se pueden concentrar en determinados pueblos y a otros dejarles, año tras año, "a verlas venir".

Por su parte los grupos de oposición acusan al "Popular" de seguir criterios subjetivos y guiarse por afinidades partidistas, beneficiando a los municipios de su mismo color. Así se escribe la historia cada año y en todas y cada una de las sesiones en las que se debaten los Planes Provinciales de obras y servicios. Por eso hablamos de "moviola". Si nos pasasen la "película" de los plenos de años precedentes nos daríamos cuenta que se parecen como gotas de agua entre sí.

Es obvio que quien tiene -al menos en la presente legislatura– la obligación de elaborar los Planes Provinciales es el grupo de gobierno. No obstante ello no quiere decir que no tengan que escuchar y atender aquellas sugerencias de la oposición -que también está para algo en la Corporación– que sirvan para complementarlos o mejorarlos. De todos modos creo que éstos últimos no pueden ni deben sólo quedarse en las críticas "a posteriori". Tienen la obligación de presentar proyectos alternativos e incluso defenderlos, razonadamente, para que sus propuestas sean tenidas en cuenta, sin pretender por supuesto ser más papistas que el Papa o querer imponer sus posturas más allá de lo que les permite la representatividad que los palentinos les dieron en su día.

A pesar de todo, creo que al final seguiremos viendo cada año la "moviola" y las jugadas repetidas. Así es el juego de la política.

M.C.D.2022

Serán el marco de presentación de la nueva cocina de La Ribera

Jornadas Gastronómicas en el Hotel Husa Rey Sancho

FOTO LUIS

Responsables del hotel, el restaurante y la cadena HUSA en el presentación de las Jornadas

Redacción

Gonzalo Mena, director del Hotel Husa Rey Sancho, presentó hoy ante los medios informativos las Jornadas Gastronómicas que van a desarrollarse en el Restaurante La Ribera los días 22, 23 y 24 de noviembre. Acompañado por el director general de la cadena Husa Arturo Primo, el maitre del restaurante Fernando Moreno, el propietario del Hotel Rey Sancho Pedro Pastor y el chef Carlos Gutiérrez, Mena explicó que las Jornadas son el marco para dar a conocer la nueva cocina de La Ribera.

"En el restaurante del hotel se ha introducido un nuevo sistema de trabajo que pretende potenciar nuestra gastronomía y separar el restaurante como tal del hotel, para que se convierta en una oferta habitual para todos los palentinos", explicó Gonzalo Mena.

Arturo Primo aprovechó para avanzar dos noticias de la cadena hotelera: la apertura el 1 de enero de un centro de la Doctora Asland en el Hotel Rey Sancho y la inauguración a finales de año del Hotel Puerta de Burgos.

"COMER EN UN HOTEL"

Carlos Gutiérrez insistió en que hay que romper con la idea muy extendida de "comer en un hotel" y pasar a ofertar un restaurante completamente independiente, demostrando que se puede comer en él perfectamente. Las características de la nueva cocina del restaurante La Ribera son las de introducir nuevos platos y mejorar los típicos de la cocina palentina, aprovechando los productos de la tierra pero dándoles nuevos ingredientes, preparaciones y presentación, como en el caso de la perdiz con salsa de uvas o la pierna de cordero rellena de riñones. La formación de este chef es vasca y eso se notará en los nuevos platos.

Las cocinas cántabra y madrileña han sido elegidas para las jornadas porque provienen de buenos hoteles y porque en el caso de la segunda es una gran desconocida. Las Jornadas se inician el viernes 22 con el menú de la cocina cántabra. El sábado 23 será la cocina madrileña y el domingo 24 se presentará la nueva cocina La Ribera. El precio de todos los cubiertos es de 4.000 pesetas. El jueves 21 se hará la inauguración oficial de las jornadas con una cata de vinos Viña Pedrosa, de la Ribera del Duero.

Comisión Municipal de Tráfico y Transportes

Estudió la nueva Ordenanza de Concesión de Vados y Reserva de espacios en la vía pública

En su reunión de esta mañana la Comisión Municipal de Protección Ciudadana, Tráfico y Transportes se ha ocupada de la nueva Ordenanza de Concesión de Discos de Vado y Reserva de Espacio en la Vía Pública. No ha emitido informe al respecto porque los distintos grupos han hechos sugerencias de redacción que deben ser incluidas en el documento, de forma que éste se lleve con esos cambios a una próxima Comisión para ser informado y llevado al pleno ordinario del mes de diciembre.

En su artículo primero la Ordenanza contempla los distintos supuestos en los que el Ayuntamiento podrá conceder discos de vado para reservar espacios frente a entradas de vehículos en edificios particulares, reservar espacios con carácter temporal y reservar espacios para solares donde se realicen obras de construcción.

Las reservas de espacios en entradas de edificios particulares se concederán en varios supuestos: cuando se trate de una cochera comunitaria, cuando se trate de una vivienda unifamiliar con garaje, en los casos de garajes públicos y en los locales destinados única y exclusivamente como cocheras, siempre que en esos edificios no haya cochera comunitaria, que el titular tenga concedida licencia de primera utilización y el local tenga capacidad para tres vehículos como mínimo.

En cuanto a reservas de espacios con carácter temporal, éstas podrán ser concedidas a talleres mecánicos y a establecimientos comerciales. Por último se concederán discos de vado a solares durante el tiempo que dure la realización de las obras de construcción en los mismos.

En su artículo segundo la Ordenanza hace referencia a la concesión de licencias para reserva de espacios en la vía pública, con carácter discrecional, en los supuestos de carga y descarga de mercancías para locales concretos y en aquellos casos en que esté motivado por razones de seguridad o de facilitar las tareas profesionales, casos estos de los organismos públicos, bancos y medios de comunicación.

La aprobación de la Ordenanza conllevará en su día el cambio de los actuales discos de vado y la revisión de todos los concedidos.

La Comisión ha visto también la necesidad de adquirir seis motos y dieciseis radio-teléfonos para la Policía Local, adquisición para la que habrá que redactar el correspondiente pliego de condiciones y ha dejado pendiente una petición de instalación de kiosko de prensa en la vía pública, recalcando la necesidad de que el Ayuntamiento regule en su totalidad tanto los kioskos de prensa como los de venta de helados o golosinas.

En ocho países

Convocatoria de plazas de auxiliares de conversación de Lengua Española

En el Boletín Oficial del Estado del día 9 de noviembre de 1991, aparecen publicadas diversas resoluciones por las que se convocan plazas de auxiliares de conversación de Lengua Española en centros docentes de grado medio, con arreglo al siguiente reparto:

- Irlanda: 5 plazas.
- Reino Unido e Irlanda del Norte: 200 plazas.
- Francia: 211 plazas.
- Bélgica: 5 plazas.
- Austria: 3 plazas.
- Alemania: 23 plazas.
- Italia: 10 plazas.
- Estado de Nueva York: 12 plazas.

Podrán solicitar estas plazas los que tengan nacionalidad española y acrediten alguna de las siguientes condiciones:

a) Ser estudiante de 5.º curso en las facultades de Filosofía o Filosofía y Letras, sección de Filología en la especialidad correspondiente a cada país.

b) Ser licenciado en las facultades y especialidades citadas.

c) Ser estudiante de tercer curso en las Escuelas de Formación del Profesorado de Educación General Básica, en el área filológica correspondiente a cada país (requisito únicamente válido para Francia, Reino Unido e Irlanda del Norte).

d) Ser profesor de Educación General Básica en las especialidades citadas (requisito únicamente válido para Francia, Reino Unido e Irlanda del Norte y Estado de Nueva York).

Además los solicitantes deberán cumplir los siguientes requisitos:

1) Tener cumplidos 20 años y no pasar de 30 en la fecha de publicación de la convocatoria en el Boletín Oficial del Estado.

2) No haber desempeñado anteriormente un puesto de aúxiliar de conversación.

3) Los candidatos varones no deberán estar sujetos al servicio militar durante el período de ejercicio de sus funciones de auxiliar de conversación.

Las solicitudes deberán formularse por triplicado y en impreso oficial que se facilitará en el Negociado de Información y Registro de esta dirección provincial; dichas solicitudes, acompañadas de la documentación que se especifica en el apartado III de la convocatoria, se enviarán directamente al Registro del departamento (Paseo del Prado, 28, 28071-Madrid), o se utilizarán los medios a que da derecho el artículo 66 de la Ley de Procedimiento Administrativo.

El plazo de presentación de solicitudes y documentación completa, finalizará el día 24 de diciembre de 1991.

Se reunirá con los alcaldes de catorce municipios

El gobernador civil visita mañana la localidad de Herrera de Pisuerga

El gobernador civil de la provincia, Esteban Egea Sánchez, se desplazará mañana a Herrera de Pisuerga para mantener una reunión de trabajo con los 14 ayuntamientos de la zona: Abia de las Torres, Calahorra de Boedo, Dehesa de Romanos, Espinosa de Villagonzalo, La Vid de Ojeda, Olea de Boedo, San Cristóbal de Boedo, Santa Cruz de Boedo, Sotobañado y Priorato, Osorno la Mayor, Páramo de Boedo, Villameriel y Villaprovedo. Esta reunión se enmarca en el programa de visitas del gobernador civil a los pueblos de la provincia.

El gobernador civil y los alcaldes de los 14 municipios convocados intercambiarán información sobre los problemas y necesidades de la zona en aquellas materias que son competencia de la Administración del Estado: empleo, agricultura, transportes y comunicaciones, seguridad social, servicios sociales y educación, entre otros.

La reunión, que se desarrollará durante toda la mañana, comenzará a las diez en el Ayuntamiento de Herrera de Pisuerga.

VENTA ULTIMOS PISOS Y LOCALES COMERCIALES EN C./ DIAGONAL
Teléfono 70 04 45

M.C.D.2022

Noviembre Musical 1991

La Coral Vaccea logró un nuevo éxito con un repertorio variado y de calidad

La Coral Vaccea con su director, Jesús Escudero

FOTO LUIS

Marco A. PORRAS

A pesar de los cambios sobre el programa previsto, la Coral Vaccea cosechó ayer un importante éxito entre el público palentino que, a pesar de ser día laborable, llenó el auditorio de Caja España. Con este concierto, el "Noviembre Musical 1991" ha pasado su ecuador elevando el nivel de modo notable.

La indisposición de la pianista, que convalece de una operación, privó a los asistentes de escuchar dos piezas de "La Pasión según San Mateo" de Bach y otros tres números del "Requiem" de Mozart. Precisamente este año, y con motivo del bicentenario de la muerte del compositor austriaco, la Coral Vaccea ha incorporado esta obra a su repertorio, así como la Misa Breve KV 49.

Canciones populares

La primera parte del programa fue dedicada a canciones populares, mientras que la segunda tuvo un carácter más selecto y espiritual. Abrieron el concierto dos obras del director de la agrupación, Jesús Escudero Ortiz, -"Puentecillas" y "Debajo de los soportales"-, a las que siguió "Coloradita", de Andrés Moro, también de tema palentino. En ellas, la calidad de las voces se unió al perfecto conocimiento de las piezas, lográndose un resultado brillante.

A continuación, el pasodoble "Islas Canarias" supuso una dura prueba para los cantantes, dada la complejidad del arreglo. Tras superarla con acierto, la Coral Vaccea interpretó dos piezas que viene preparando para incluirlas en los conciertos que la formación palentina tiene pensado dar con ocasión del V Centenario del Descubrimiento. Fueron "Cantos populares de Méjico", de M. Torre, y "Siboney", una rítmica composición de Lecuona.

Espirituales

La segunda parte se inició con una pieza de gran dificultad técnica para las voces -"Eli Eli", de Bardos-, a la que siguieron tres espirituales negros de J. Hairston -"Elijah rock", "Live a humble" y "Don't be weary, traveller"-, con los que la coral consiguió conectar con el público palentino.

El programa se cerró con dos obras religiosas con las que se alcanzaron los momentos de mayor sensibilidad de la noche: el "Ave María" del músico holandés Arcadelt y un bello "Sanctus", perteneciente a una de las siete misas que compuso el austríaco Franz Schubert.

El concierto concluyó con la interpretación, fuera de programa, del "Rondó de la jeringosa", de Pedro Braña, canción asturiana con la que la Coral Vaccea agradeció los aplausos del público.

El "Noviembre Musical 1991" se completa con los conciertos a cargo de la "Orquesta palentina de laudes y guitarras" y la "Banda Municipal de Música de Palencia", que se celebrarán ya en la próxima semana (martes y miércoles, respectivamente).

En Velilla del Río Carrión

X Marcha de Veteranos organizada por el Club de Montaña Fuentes Carrionas

El pasado domingo, día 10 de noviembre, el Club de Montaña Fuentes Carrionas celebró la X Marcha de Veteranos, en la localidad norteña de Velilla del Río Carrión. Asistieron un total de 230 montañeros provenientes de diez provincias: Madrid, Avila, Zamora, Burgos, Valladolid, Asturias, Bilbao, Cantabria, Segovia, y Palencia. Los clubes presentes fueron 25, destacando por su número, el Grumbe de Madrid, y Espigüete y Fuentes Carrionas de Palencia.

La marcha consistió en ascender a Peña Lampa con un excelente tiempo y un alegre ambiente. Tras 5 horas de paseo nos dirigimos a Guardo donde se calmó el apetito a base de alubias y lechazo a discreción.

–Club de mayor participación: Grumbe y Standard de Madrid, con 25 y 19 participantes respectivamente.

–Mayor veterana de fuera: Magdalena Rodríguez con 64 años, y del Grumbe.

–Mayor veterano de fuera: César Mosteirín, con 79 años, del Nevero de Segovia.

–Mayor veterana de Palencia: Leo Pérez del Espigüete, con 58 años.

–Mayor veterano de Palencia: Julián Espegel, del Espigüete, con 67 años.

–Mayor veterana del F. Carrionas: Catalina Suárez, de 55 años.

–Mayor veterano del F. Carrionas: Paulino García, de 68 años.

La experiencia adquirida en estas actividades en los últimos años, y teniendo en cuenta su éxito de participación, nos ha hecho solicitar la organización de la Marcha Regional de Veteranos de 1992. También podemos avanzar que buscamos año para la organización de la Marcha Nacional de Veteranos.

Aprovechamos para recordar que el próximo domingo, 24 de noviembre, organizamos una ascensión al Pico El Fraile (2.007 m.), desde el Monasterio de la Virgen del Brezo en Palencia.

Proyecto de mejora de la Junta de los accesos a las carreteras de Paredes y Cervatos

La Junta de Consejeros del Gobierno Regional ha aprobado un conjunto de 6 autorizaciones de gastos, que por importe de 137,6 millones de pesetas, servirán para realizar mejoras en las carreteras de la Comunidad.

Entre ellas, 2.400.000 pesetas se destinarán a la asistencia técnica para la redacción del proyecto de la variante de trazado, con nuevo puente sobre el Cueza, de la C.615, entre Villoldo y Perales, según una propuesta de la Consejería de Fomento.

La obra que afectará del km. 27,000 al 28,000 de la citada carretera, mejorará los accesos a las carreteras de Paredes y Cervatos a la altura de la curva denominada "Villafolfo".

Nuevo Fax-Contestador-Teléfono Canon 170

OFICINA EQUIPADA:
FAX, TELEFONO, CONTESTADOR...
SE VENDE POR 175.000 PTAS.*

Donde usted quiera. En sólo 0,3 m². Y por 175.000 pesetas. Canon le ofrece un sistema revolucionario que satisface todas las necesidades de una oficina moderna, el nuevo Canonfax 170.
Tres máquinas en una: Teléfono homologado con memorias y discriminador de llamadas; Contestador Automático con control remoto y buscapersonas; y en la sección Fax-Copiadora, el sistema de proceso de imágenes de alta calidad UHQ que transmite y copia documentos con una gama de hasta 64 tonos de grises. Nuevo Canonfax 170. La única manera de bajar el m² de oficina subiendo su productividad.
* IVA aparte.

es Canon es fácil

SISTEMAS DE OFICINA DE PALENCIA, S. A. Conde de Vallellano, 6 Telf. 988-70 01 55

M.C.D.2022

Dedicada a la música en la Iglesia de Castilla y León

Unas tres mil personas visitan cada día la exposición de las «Edades del Hombre» en su tercera etapa

J. L. DE ROMAN

El proyecto cultural y evangelizador de "Las Edades del Hombre" camina desde el pasado 30 de octubre por su tercera etapa, en la que se invoca a las distintas manifestaciones vinculadas a la música dentro del ámbito de la Iglesia en esta región, a lo largo de su historia.

Desde su gestación, este proyecto ha intentado dar a conocer las respuestas que el hombre ha ido dando a lo largo del tiempo a las preguntas transcendentes y permanentes de la humanidad. ¿Quiénes somos?, ¿de dónde venimos?, ¿adónde vamos?...

En sus etapas anteriores, "Las Edades del Hombre", realizada por las diócesis castellano-leonesas y patrocinada por Caja Salamanca y Soria y la Junta, ofreció esas posibles respuestas a través de las representaciones iconográficas, con una exposición en Valladolid, y de documentos escritos, en Burgos.

En este tercer año consecutivo, el proyecto aborda la manifestación del sonido, de la música ligada a la Iglesia, como otra parte de la respuesta que el pueblo ha ido dando a esas preguntas que todavía hoy trata de contestar. Sonido plasmado en los pergaminos, música representada en imágenes y esculturas, instumentos...

Para ello, Las Edades del Hombre ha preparado una magna exposición en la catedral de León, que en principio permanecerá unos seis meses.

Esta exposición agrupa cuatro apartados, según explica a El Diario Palentino el delegado diocesano del Patrimonio Cultural de Palencia, Angel Sancho Campo, quien a su vez es director del Secretariado Nacional de la Conferencia Episcopal para el Patrimonio Cultural, y miembro del Comité Ejecutivo del Proyecto "Las Edades del Hombre".

El primero de estos apartados lo forman los elementos iconográficos, como es el caso de pinturas, esculturas, tallas, relieves, etc. El segundo está relacionado con el patrimonio documental que existe en los archivos de las diócesis castellano-leonesas, en los que se han

Virgen de las Cantigas

llegado a contabilizar sesenta mil partituras inéditas de obras polifónicas. El apartado tercero está integrado por los instrumentos musicales en convivencia con las diferentes materias de las que están elaborados. Finalmente, entra en juego la música en su expresión más directa, ya que un centenar de coros de la región se han venido preparando para interpretar parte de esas partituras inéditas a lo largo de los próximos meses.

Para Angel Sancho, el marco de la catedral de León, acondicionado por el arquitecto Pablo Puente Aparicio, es en sí mismo una sinfonía de agujas al cielo y de luz en colores.

Diez salas

La exposición esta dividida, al igual que sus dos predecesoras, en diez salas, las cuales conforman un recorrido acorde al objetivo que se pretende. Cada sala lleva un título que sugiere lo que en ella se muestra.

La I ha sido denominada "Las esferas de cristal", y en ella se representa al universo en su armonía eterna, con las formas esféricas que giran produciendo un sonido inaudible, en una conjunción perfecta. Se exponen esferas y globos terráqueos.

La II se llama "El aire y los pájaros". En los templos, la campana, desde la espadaña, ha trenzado siempre su sonido de comunicación entre la comunidad con el del canto de los pájaros. Se exponen campanas, campaniles y artilugios de relojería.

La III es "Escribir sonidos". El Hombre canta, y llega un momento en que es capaz de plasmar y escribir las melodías que salen de él. Se exponen fragmentos de antifonarios, de misales, epistolarios...

La IV sala ha sido llamada "El canto de los morabitos", de los monjes mozárabes con sus liturgias. Es la convivencia entre los mundos del Cristianismo y del Islam, donde la música también encuentra su vía. Se exponen antifonarios mudéjares, visigótico-mozárabes, y otras manifestaciones de esta convivencia.

La V es "La alabanza del mundo a todas horas", en la que toma forma la vida en los monasterios y su convicción de alabar a Dios mediante el canto, a cualquier hora del día. Se exponen fundamentalmente cantorales.

La VI hace mención a "El discanto: Cada uno con su voz". Los sonidos monocordes evolucionan hacia composiciones para más de una voz. Se construyen cantos disarmónicos. Nace la polifonía. Aquí se exponen partituras varias.

La VII está denominada "La alegría de la materia", donde se muestra a la madera, al hierro, al hueso, la piel... como cuerpo de los instrumentos musicales. Se exponen pianos, clavicordios, violines, órganos, guitarras, carracas, chirimías, etc., así como iconógrafías donde aparecen este tipo de instrumentos.

La sala VIII es "La celebración barroca", dedicada a esta época, donde las armonías alcanzan ya una gran complejidad, al igual que las representaciones iconográficas. Se exponen pinturas, escultura y documentos musicales.

La XIX se titula "La música callada". Santa Teresa y San Juan de la Cruz fueron capaces de hacer música con el silencio. Es la expresión melodiosa de los sentimientos místicos a través de la soledad y la sencillez frente a la exuberancia barroca. Se expone un cuadro representando a San Juan de la Cruz en actitud de pedir silencio, un reloj y el arpa de Santa Teresa.

La última de las salas, la X, ha sido llamada "El jardín de la música", y en ella hay lugar para la armonía eterna en un jardín perfecto y hermoso, como la manera más buscada por el hombre para definir la gloria. Se exponen tapices represetando este jardín.

Encuentro "Fe y cultura"

Diariamente, esta tercera etapa de "Las Edades del Hombre" es visitada por unas tres mil personas. Angel Sancho estima que si se mantiene este ritmo, será más de un millón el número de personas que acudan en los próximos meses a la catedral de León.

Respecto a las medidas de seguridad, cada objeto, cada documento, está protegido por una vitrina, y una empresa de vigilancia permanece allí las veinticuatro horas del día.

Han sido editados catálogos y folletos explicativos de la exposición. Asimismo, ya se ha editado un tomo con partituras inéditas, seleccionadas de entre las distintas diócesis de la región. La organización contempla la posibilidad de seguir editando libros con nuevas partituras.

Por otro lado, y a la par de esta exposición, el Comité Ejecutivo del Proyecto "Las Edades del Hombre" ya ha comenzado a pensar en la cuarta etapa, que se celebrará entre 1992 y 1993 en Salamanca, y que la constituirá un Encuentro "Fe y Cultura". En ella se tratará de poner en ralación estas dos realidades a través de comunicaciones, coloquios y mesas redondas, propiciadas siempre por esas preguntas esenciales que se hace el Hombre permanentemente.

Música viva

J. L. R.

La música, protagonista en esta etapa de "Las Edades del Hombre", tendrá también una plasmación sonora. Las notas recogidas en partituras que se muestran en las exposición se convertirán en "música viva" gracias a la iniciativa de que distintos coros de la región interpreten parte de esas obras inéditas que se recogen en los archivos de las catedrales de las diocésis.

Cerca de un centenar de coros, varios de ellos de Palencia, se han ofrecido para interpretar estas obras, que actualmente preparan y que serán cantadas a lo largo de los próximos meses.

Ya la inauguración de esta exposición fue realizada con el estreno de una misa inédita, compuesta por el maestro capilla de la catedral de Segovia en el S. XVII, destinada a la consagración del altar de esa catedral, pero que nunca pudo ser interpretada. Concretamente fue estrenada por la Orquesta Sinfónica de Castilla y León y la Coral Universitaria de León. Esta obra será interpretada en distintas catedrales de la región. Se dará para ello prioridad a aquellas en las que no haya tenido lugar ninguna etapa de "Las edades del Hombre".

Además de estas interpretaciones en directo, ha sido realizada una grabación de dicha misa, la cual se efectuó en la iglesia palentina de Támara, por las excepcionales condiciones acústicas que posee. La grabación se prolongó durante diez días, y en ella fueron empleados instrumentos de época.

Asimismo, otra de las muestras de "música viva" que se realizarán con motivo de esta exposición la constituye la composición de una misa, un oratorio y una obra de tema libre, a cargo de los músicos Aizpurúa, Egido y Cristóbal Hälfter. Composiciones las tres dedicadas a esta etapa de "Las Edades del Hombre".

De esta manera, los sonidos se elevarán una vez más del papel y los hombres de todas las edades podrán deleitarse con la forma en que la música aspira a de responder esas preguntas esenciales que desde tiempos tan lejanos como la voz viene planteandose la Humanidad.

Presencia de Palencia en «Las Edades del Hombre»

J. L. R.

Al igual que en las anteriores etapas de "Las Edades del Hombre", la presencia de Palencia en esta exposición de León tiene una marcada relevancia. Pinturas, esculturas, instrumentos, documentos... han salido de varias iglesias de la provincia para contribuir a dicho proyecto. En buena parte de las obras se ha procedido a su restauración, de cara a este evento.

Concretamente, las obras que han salido de Palencia son: Del Museo Diocesano, cuatro tablas pintadas, un grupo escultórico y un códice con escritura musical monocorde. De la catedral, una escultura barroca de David tocando el arpa, un lienzo de David y diversos documentos musicales. De la iglesia de San Pablo, el retablo de La Piedad, de Felipe Vigarny. De Santoyo, un conjunto de ángeles tocantes, un facistol y documentos musicales. De Torquemada, un organo realejo, del santuario de Ntra. Sra. de Valdesalce. De Villalcázar de Sirga, la talla policromada de la Virgen de las Cantigas y un organo realejo del santuario de Ntra. Sra. del Río. De Carrión de los Condes, un órgano, del monasterio de Santa Clara, y un cantoral dedicado a la Madre Luisa. De Dueñas, una escultura del rey David. De Autillo del Campos, un relieve de David, que se encuentra en una de las puertas de entrada al coro. De Espinosa de Villagonzalo, una escultura de Santa Cecilia. De Becerril de Campos, una tabla pintada por Pedro Berruguete. De Revilla de Collazos, un capitel-fuste románico, que representa a un músico tocando.

M.C.D.2022

Peugeot 205
Conduce un mito
desde 995.000 ptas.

EUROCOM ADVERTISING

Ahora, ya puedes conducir todo un Peugeot 205 desde tan sólo 995.000 Ptas.* Disfruta el estilo, el atractivo y la fuerza de una gama que ya ha entrado en la leyenda por potencia, equipamiento y prestaciones, y que te ofrece, según versiones: hasta 130 CV., más de 200 Km/h., desde 3,9 l. a los 100 Kms., aire acondicionado, elevalunas eléctrico, cuentarrevoluciones, llantas de aleación ligera... Para vivir la emoción de conducir un estilo mítico.

PEUGEOT 205
Contigo al fin del mundo.

* IVA y transporte incluidos. Oferta válida durante este mes para vehículos en stock y no acumulable a otras en vigor.

PEUGEOT
FUERZA DINAMICA

CEPSA Lubricantes recomendados Esso

M.C.D.2022

CC.OO. exige soluciones a la situación de los centros residenciales del INSERSO

La sección sindical de CC.OO. del INSERSO de Palencia, mantuvo el viernes una reunión con la Secretaría General del INSERSO para tratar la situación actual de los centros residenciales de nuestra provincia, que este sindicato considera deteriorada y grave; ya desde la propia infraestructura de los centros, que puede llegar a provocar situaciones realmente inhumanas. Considerábamos que ante tales situaciones había una postura de total inhibición por parte de la dirección general, a quien se le habían notificado tales deficiencias desde noviembre de 1990.

En esta reunión se expusieron los problemas fundamentales de los citados centros residenciales, como son la gravísima falta de espacio e inadecuación de las instalaciones del C.A.M.P. de Palencia, los problemas derivados de su ubicación, la existencia de habitaciones para los residentes, la falta de personal, etc. La inadecuación de instalaciones en la Residencia de la Tercera Edad, la existencia de un área asistida no reconocida como tal, la falta general de personal, especialmente grave en dicho área de clínicas, la falta de medios mecánicos especializados, etc.

Se trataron igualmente los temas generales de nuestra provincia, como el ajuste de plantillas, con las situaciones especiales de los citados centros, la situación general del INSERSO y la última visita de la inspección del instituto, que está pendiente de informe.

La Secretaría General se comprometió, ante nuestra exposición, a realizar una visita a nuestra provincia alrededor del día 10 de diciembre para valorar los problemas expuestos; además de estudiar, ante la gravedad de lo expuesto y viendo el informe de inspección, la paralización inmediata de la incorporación de beneficiarios al C.A.M.P. (una vez lo hagan los ya convocados) hasta la realización de dicha visita y la valoración posterior de la situación.

Valoramos positivamente la actitud de la Secretaría General, aunque nos mantenemos en nuestra intención de resolver, por la vía que sea necesario, los graves problemas que hemos constatado y a la espera de ver con la urgencia que el caso requiere, los resultados concretos de las actuaciones comprometidas por parte de la Secretaría General.

Como es lógico, y ante hechos que consideramos humanamente muy graves, nos planteamos un plazo razonable de soluciones, que como primer momento fijamos en torno a la visita de la Secretaría General para dar una primera respuesta y plantear un proyecto general y temporalizado de reformas.

Delegados sindicales
CC.OO. INSERSO

El Sindicato Unificado de Policía reprueba las manifestaciones sobre la actuación en «Pan y Guindas»

Desde la serenidad del tiempo transcurrido y tras un estudio que trata de ser objetivo, queremos decir a la opinión pública lo siguiente:

Entendemos y asumimos el derecho de los ciudadanos al auxilio por parte de los Cuerpos y Fuerzas de Seguridad del Estado y la exigencia al respeto de los derechos y libertades de los cuales somos garantes, pero del mismo modo pedimos ecuanimidad, sinceridad y ética a la hora de criticarnos por lo que reprobamos de la forma más enérgica cuantos comunicados se han hecho públicos, afirmando que en los mismos se han vertido mentiras en contra de los policías, habiendo causado un grave daño al crédito de los funcionarios de esta Comisaría por lo que nos reservamos el derecho a las acciones legales a que hubiere lugar.

Del mismo modo queremos constar nuestra aquiescencia y conformidad con las notas emitidas por el Gobierno Civil y esta Comisaría, en cuanto a que consideramos ajustada a derecho la actuación de nuestros compañeros y queremos, sin dar lugar a polémicas, matizar lo siguiente:

Los hechos que dan lugar a esta réplica y que muy a la ligera han sido juzgados por diversos grupos sociales, comienzan sobre las 19,50 horas del día 6 actual, cuando una dotación de motos observan a una persona joven que ocultaba algo entre las ropas y quien, tras observar la presencia policial, comienza a andar más deprisa, por lo que de inmediato tratan de identificarlo, y al observar que el individuo comienza a correr emprenden la persecución y al mismo tiempo gritan "alto policía". La casualidad quiso que en esos momentos, un agente franco de servicio pasara por el lugar y oyera los gritos de los compañeros y al mismo tiempo viera a un individuo correr por lo que procedió a retenerle y a identificarse con placa y carnet. De inmediato hacen acto de presencia la dotación citada, y al tratar de identificar al individuo, éste se niega a mostrar cualquier tipo de documento comenzando a insultar a los agentes actuantes con frases como "sois unos mierdas", "unos maricones", "unos hijos de puta" y "no me sale de los cojones daros la documentación", al mismo tiempo que se abalanzaba sobre el funcionario de paisano, hechos todos ellos de la suficiente gravedad que justifican su traslado a la Comisaría y previa identificación, proceder a su detención.

Como quiera que estos hechos se produjeron en las cercanías de su domicilio, y el gran escándalo protagonizado por el individuo, se comenzaron a congregar gran número de personas, entre ellas un joven que trataba de calmarle y aconsejarle que depusiera su actitud, siendo contestado por el individuo con agresiones, resultando ser este joven hermano del que le agredía.

Al no cejar en su actitud y la situación hacerse cada vez más complicada, los agentes actuantes solicitan la ayuda de otras dotaciones, y como quiera que los tres vehículos de servicio con dos agentes cada uno oyeran por el equipo la llamada de auxilio y de fondo "sois unos hijos de puta" es por lo que la totalidad de los vehículos de servicio (tres con dos agentes cada uno) hicieran acto de presencia. A la llegada de los demás agentes, los insultos se incrementan, repitiendo con frecuencia "sois unos asesinos" e "hijos de puta" al tiempo que lanzaba golpes con las manos, piernas y cabeza a los agentes. Una vez esposado y al tratar de introducirlo en el vehículo policial, de una patada derribó una motocicleta policial, causando diversos desperfectos, comenzó a hacer fuerza hacia fuera consiguiendo desplazar la puerta trasera derecha unos 15 a 20 cms., no consiguiendo arrancar la misma ya que un agente, desde fuera, hacía presión hacia dentro. Como quiera que no consiguió su objetivo, comenzó a golpearse contra la mampara interior del vehículo, lo que hizo en repetidas ocasiones y con la cabeza.

Cuando los agentes procedían a retirarse del lugar de los hechos, aparece otro joven que, dirigiéndose a los policías, al menos a ellos miraba al hablar, dijo "qué hace aquí tanta gentuza que no hay más que hijos de puta". De inmediato le es solicitada la documentación, y al no presentar documento alguno se le dice que ha de acompañar a los agentes a la Comisaría a lo que se opone con insultos patadas y golpes. Posteriormente resultó ser hermano del primero y de aquel que trató de calmar al mismo.

En el trayecto hasta la Comisaría, ambos no dejan de golpearse contra la mampara y de insultar con frases como "tenía que haber más de ETA para mataros a todos" y, demostrando su cobardía y mala calaña, "como no puedo con vosotros voy a matar a vuestros hijos".

Dentro ya de la Comisaría, uno de ellos trató de ocultar una navaja de 15 cm. de hoja, arrojándola bajo un radiador a la vez que no cesaban en sus voces e insultos, al mismo tiempo que las blasfemias contra Dios y la Virgen eran constantes y en voz alta, por lo que un funcionario, jefe del Grupo II, que se encontraba realizando sus labores propias de la función, sale al pasillo y llama la atención a los individuos, recibiendo como consecuencia insultos por parte de uno de ellos, siempre por el que originó lo acontecido.

Como quiera que su actitud no cesaba y se negaban a cualquier forma de diálogo, fue imposible hacerles partícipes de sus derechos por lo que se procedió a su ingreso en los calabozos.

Como quiera que al ingresar en los calabozos hay que depositar ciertas pertenencias y ser registrados al oponerse de forma rotunda a ello, tuvieron que ser registrados, ocupándosele al causante de todo, una pequeña navaja. En ese momento uno de ellos se arrojó sobre un funcionario agarrándole del cuello y al conseguir soltarse fue agarrado, por el otro hermano, del dedo índice de la mano izquierda, causándole lesiones que figuran en el parte facultativo.

Una vez ingresados en los calabozos, los insultos, improperios y golpes en las puerta metálicas fueron constantes.

Queremos manifestar que la actitud de la familia en su estancia en el vestíbulo de la Inspección de Guardia, en nada favoreció al buen resultado del incidente, gracias a su forma de comportamiento, que en el mejor de los casos, calificamos como de soez.

Como quiera que las actuaciones se encuentran sub-júdice, no es nuestra intención entrar en polémica si bien, como queda dicho al principio, nos reservamos el derecho a las acciones legales a que hubiera lugar.

Con respecto a la Asociación de Vecinos decimos que, si les engañaron, debieron comprobar los hechos antes de denunciarlos, y si no les engañaron, mienten. En ningún caso la madre fue maltratada, ni nadie perdió el conocimiento por golpes ni ninguna otra causa, y si a la intervención hubieran acudido 23 agentes me dirán qué hacemos los sindicatos policiales pidiendo más gente para que sus derechos se vean defendidos con mejores garantías.

Si son ustedes capaces de insultar y provocar la animadversión por intereses desconocidos, hacia un colectivo que pueda presumir de equivocarse con frecuencia pero siempre por desconocimiento y sin mala intención, no podemos decir lo mismo de quien representa hechos como el presente, que obvia un comportamiento de energúmenos e insociables para meterse con quien sólo trata de defender los derechos ajenos.

Señor presidente de la Asociación Pan y Guindas, no es válido ir a Dios rogando y con el mazo dando, ¿me entiende? ¿Para qué visitó al comisario jefe?

Por último queremos pensar que todo fue fruto de un momento de ofuscación, pero pedimos que hechos de similar o igual naturaleza no vuelvan a repetirse, ya que tan desagradable resulta para los interesados, para sus familias, vecinos como para los policías, que también son seres humanos que sufren en sus casas las consecuencias posteriores de hechos tan lamentables.

Por el Comité Provincial
Fdo.: Antonio Pérez Calzada
Sec. Organización

M.C.D.2022

«La carrera de Periodismo», tema de la última charla celebrada en la Asociación Pinar

Ha tenido lugar en el "Club Pinar" dentro del ciclo de charlas-coloquio que esta asociación de nuestra ciudad ha organizado sobre las diversas carreras universitarias, dirigido a estudiantes de 3.º de B.U.P. y C.O.U., la charla sobre "La carrera de Periodismo" que corrió a cargo de Javier García Escudero, periodista y director de "El Norte de Castilla", edición de Palencia.

El director de "El Norte de Castilla" destacó los rasgos más sobresalientes de la profesión de periodista y las diversas salidas profesionales a las que se puede optar una vez que se finalizan los estudios universitarios.

Posteriormente hizo un análisis de las asignaturas de la carrera y de su contenido, así como las diversas facultades donde pueden cursarse estudios de periodismo en España.

Terminada la exposición, comenzó un animado coloquio y Javier García Escudero fue respondiendo a todas las preguntas que se formularon, tocándose temas tan variados como la influencia de la prensa en la sociedad, la creación de estados de opinión, la vida real del periodista y otros apectos directamente relacionados con el contenido de la carrera.

SUCESOS EN LOS PUEBLOS

Atraco en una sucursal de Banesto, en Guardo

La sucursal del Banco Español de Crédito de la localidad de Guardo, sita en la Avda. de Palencia, n.º 42, fue objeto esta mañana, a las 11,45 horas, de un atraco cometido por un individuo que portaba un cuchilloo de cocina, quien se apoderó de 500.000 pesetas.

El individuo, de aproximadamente 1,85 metros de estatura, vestía cazadora de pana color marrón, pantalón del mismo color y pasamontañas negro y blanco, y tenía una cicatriz en la parte superior de la nariz.

ROBO DE 300.000 PESETAS EN UN DOMICILIO DE MONZON

Un vecino de la finca Paradillo, situada en el término de Osorno, denunció ayer que la noche anterior, autores desconocidos tras romper un cristal de la ventana de una habitación de su domicilio, penetraron en el interior de la misma y se apoderaron del contenido de una caja fuerte, de un crucifijo y una esclava, así como de 300.000 pesetas en billetes de 5.000 y 10.000 pesetas.

Por los sindicatos UGT y CC.OO.

Convocada una huelga de controladores laborales del Ministerio de Trabajo

Los sindicatos UGT, a través de la Federación de Servicios Públicos, CC. OO., y la Asociación Profesional de Controladores Laborales que nos envian el siguiente comunicado han convocado una huelga para el miércoles día 20 que afectará al Cuerpo de Controladores Laborales del Ministerio de Trabajo. "Dicha convocatoria está motivada por las dificultades que los controladores laborales vienen padeciendo desde su integración en el Sistema de Inspección a finales de 1986, para desarrollar sus funciones, lo que ha provocado que sus expectativas, facultades y competencias vayan restringiéndose, sin alcanzar los objetivos de eficacia en la defensa y tutela del interés público.

Tal situación es el resultado de una inadecuada organización, que desaprovecha los recursos humanos disponibles y tiende hacia una burocratización intolerable, que aleja al sistema de inspección de Trabajo de la eficacia de su labor que desde la Sociedad se demanda actualmente. El continuo recorte de las ya limitadas competencias de los controladores laborales, alejan sus cometidos de una inspección y eficaz.

Urgidos por la situación actual, convocamos esta huelga, cuyos objetivos prioritarios son:

–Elaboración de la Ley de Ordenación del Sistema de Inspección de Trabajo y Seguridad Social, y en su desarrollo el Reglamento Orgánico y Funcional del Sistema de Inspección de Trabajo y Seguridad Social.

–Dotación de recursos hermanos y medios materiales suficientes a las inspecciones provinciales.

–Una mayor articulación institucional entre los diferentes órganos de la Administración Socio-Laboral".

Para comprar Gratis

Solicítela

Ahora, al solicitar la Tarjeta Caja España, usted puede ganar "su compra gratis" (*).
Participe en esta gran promoción solicitando su Tarjeta Caja España antes del 31 de enero de 1992.
Recoja el impreso de Solicitud y folleto de la promoción en cualquiera de los establecimientos adheridos a Caja España o en su Sucursal más próxima.

(*) Hasta 400.000 Ptas. por premio.

Usela

Desde el 18 de noviembre de 1991 al 31 de enero de 1992, Caja España pone a la disposición de los Titulares de su Tarjeta una fabulosa promoción con la que pueden ganar el importe de su compra gratis (*).
El premio es directo. Al abonar la compra con su Tarjeta Caja España, en el propio establecimiento, le comunicarán si usted ha resultado agraciado.
Así de sencillo.
Participe en esta promoción pagando sus compras con su Tarjeta CAJA ESPAÑA.

Caja España

M.C.D.2022

«EL DIARIO PALENTINO» en la calle

Los palentinos opinan sobre...

Las zonas de bares y sus problemas

1ª ¿Considera justas las protestas de los vecinos que viven en calles afectadas por alguna zona de bares?

2ª ¿Le gustaría que en la calle donde vive se instalase una de estas zonas?

3ª ¿Cuáles son los principales problemas que acarrean estas áreas de diversión?

4ª ¿Qué soluciones se le ocurren para resolver estos problemas?

Jorge CANCHO

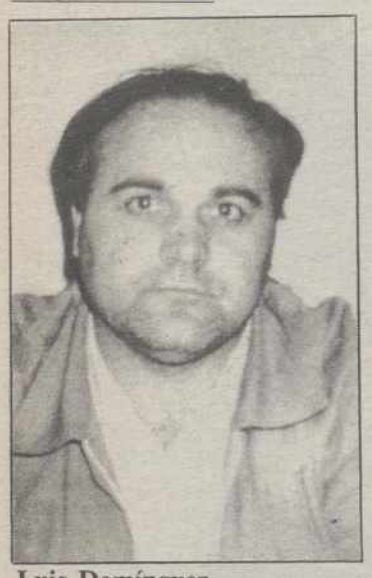

Luis Domínguez

LUIS DOMINGUEZ

Luis Domínguez, 35 años de edad, profesional de la electricidad. Cuenta con un comercio ubicado en una calle afectada por una zona de bares.

1ª Yo ni entro ni salgo en las protestas de los vecinos, pues mi negocio no tiene ningún perjuicio por existir bares en los aledaños. También es verdad que no me beneficia la presencia de estos centros de diversión.

2ª Por su puesto que no. A mi no me gustaría vivir en una calle llena de bares, ya que considero que hay muchos inconvenientes para los vecinos, como puede ser el de no poder domir tranquilamente.

3ª Hay muchísimos: las aceras por las mañanas están llenas de cristales y botellas rotas; el escándalo por la noche es mayúsculo, etc. No lo se, pero creo que son muchos los inconvenientes.

4ª Bajo mi punto de vista, los propietarios de los bares no son los culpables. Considero que debería haber unas zonas limitadas en todas las ciudades para ubicar estos bares. Igualmente debería existir una normativa más concreta al respecto para que no se causen molestias a los vecinos. Así, antes de dejar abrir un bar se debería revisar más su insonorización, para evitar problemas futuros. La culpa está en lo mal que se previene todo.

MAITE RUIZ ALONSO

Maite Ruiz Alonso, 22 años, propietaria de un bar de una zona palentina.

1ª Considero que hay protestas justificadas, mientras otras son excesivas. Habrá momentos que los ruidos puedan llegar a molestar, pero no me parece justo que nos responsabilicen de los vidrios rotos, de la gente en la calle o de otras muchas cosas. Nosotros sobre eso no podemos hacer nada. También entiendo que por nosotros, quizás, surjan estas cosas, pero es una ley de vida, que viene desde hace cantidad de tiempo.

2ª No me importaría porque estoy viviendo. Además es que a mí no me molestan estos bares que están en la zona donde yo vivo, ni ahora ni nunca.

3ª Nuestros problemas son que nos denuncian para cerrarnos los bares y todo eso. El problema de ello, me imagino que será el ruido, la gente en la calle

Maite Ruiz Alonso

que hace ruido, la calle que está sucia por los vasos y cubos de basura que la gente tira, las "meadas" en los portales. Esos creo que serán sus problemas.

4ª Soluciones hay para todo. Creo que los vecinos deben transigir un poco y nosotros también colaboraremos. Yo estaría dispuesta a dar vasos de plástico y así evitar que se rompan cristales en las calles. El problema se tiene que intentar solucionar en bien de los vecinos y en bien de nosostros, así nosostros no les molestaríamos y ellos no nos harán la vida imposible.

Eduardo Vallejo Robles

EDUARDO VALLEJO ROBLES

Eduardo Vallejo Robles, 28 años, industrial y vecino de una calle afectada por una zona de bares.

1ª En mi opinión, hay un gran número de quejas que están fundadas, pues es cierto que son muchos los inconvenientes que acarrean estas zonas, si bien en otros casos las quejas son excesivas, dependen de cada cual, según seas más o menos tolerante, pero qué duda cabe, hay protestas totalmente justas.

2ª De hecho vivo en una calle de bares. Considero que tiene inconvenientes, pues hay días que te molestan, aunque también hay que tener en cuenta que todos nos hemos divertido, más o menos, en los bares, entonces me imagino que molestaríamos un poco a los vecinos. Creo que hay que ser un poco tolerantes, pero los propietarios de los bares también han de ser conscientes de los problemas que en algunos casos crean.

3ª Entre los principales problemas, como es lógico, están el de exceso de alcohol y las consecuencias que ello conlleva, también los problemas de drogas por estas zonas de bares, cristales por los suelos e incluso a la hora de acceder al portal de tu casa no puedes apenas hacerlo porque hay clientes de estos bares que te impiden el paso. Otro problema que se me ocurre, para los que tenemos cocheras, es el de que tenemos que dejar el coche en la calle, durante el fin de semana sobre todo, ya que hay vehículos aparcados que te han taponado la entrada.

4ª Es difícil una solución total a estos problemas, por que si se quiere tener una zona de bares, ello implica la existencia de ruidos, coches, motos y todas estas cosas. Creo que debería haber una reglamentación clara, en la que no se permitan determinadas actitudes, como puede ser el no dejar sacar a la calle las consumiciones, con lo que se reducirían bastante estos problemas. Es decir, poner unos mínimos para en la medida de lo posible paliar los inconvenientes que pueden tener estas zonas de diversión.

BENITO IGLESIAS CUETO

Benito Iglesias Cueto, 59 años, funcionario.

1ª Hay un dicho que se refiere a que "cuando el río suena agua lleva". Lógicamente cuando se protesta es que existen problemas, como puede ser el de no poder descansar por la noche. Creo que en principio si hay protestas, será por que hay fundamentos para ellas.

Benito Iglesias Cueto

2ªEs curioso porque la calle donde vivo es una semizona, ya que de un tiempo a esta parte se ha puesto de moda, por lo menos en cuanto al número de establecimientos, de cafeterías y bares, y hasta cierto punto ya se hace notar a altas horas de la noche, aunque sinceramente no nos podemos quejar, por que no hay un gran alboroto. No cabe duda que no me gustaría que mi calle llegase a establecerse como un centro de diversión.

3ª Estas zonas de bares llevan consigo algunos problemas, ya que son un señuelo para todo tipo de personas que quieren hacer su "agosto", léase drogas, dar facilidades a menores para que adquieran bebidas alcohólicas, etc.

4ª Las soluciones ya, en el ranquing en que estamos metidos, tendrían que ser de varita mágica. Quizás, si dentro de las propias zonas de recreo de la juventud se establecieran paralelamente Centros de Cultura puestos a propósito, se podrían variar las aficiones de los jóvenes y evitar así estos problemas.

José Vicente Durántez Cacharro

JOSE VICENTE DURANTEZ CACHARRO

José Vicente Durántez Cacharro, 29 años, jardinero.

1ª Si. Yo creo que si estuviera en su lugar haría lo mismo. Supongo también que habrá gente quisquillosa que se queja por cosas mínimas, pues si hay ruidos a las ocho de la tarde lo lógico es que se aguante. No obstante la mayoría de las protestas están seguramente justificadas.

2ª No por varias razones. Primero porque algunos propietarios de bares se pasan poniendo la música muy alta cuando no debe, y luego porque sería muchísima gente la que invadiría tu calle, incluso de drogadictos, aunque no hay que pensar que en todas las zonas hay yonquis.

3ª En estos centros se mueve mucha droga, hay muchos ruidos, y también se bebe alcohol en exceso con los consiguientes problemas, jaleos y escándalos públicos que se pueden originar.

4ª No son fáciles las soluciones, aunque pienso que se debería exigir de hecho una mejor insonorización de los locales, porque claro, para qué sirve una ley que no se cumple. En cuestión de droga, creo que la solución sería una mayor propaganda contra la droga y una mayor lucha policial para erradicarla.

M.C.D.2022

Imagina tu coche ideal,
imagina el futuro del automóvil,
hecho realidad, hoy...

Siempre tuyo,
Opel Astra.

NUEVO OPEL ASTRA

Imagina hacer de cada desplazamiento un placer. Impulsado por una nueva generación de motores de clara vocación ecológica. **Motores catalizados de inyección Multipunto, con más potencia por cm³.** Sorprendente rendimiento que se hace extensivo a las versiones Diesel y Turbo-Diesel.

Imagina una seguridad de vanguardia, con la exclusiva Estructura de Protección Lateral, el avanzado Sistema de Suspensión Dinámica o el sofisticado Sistema de Cinturones Activos, que en caso de impacto tensa las dos bandas de cinturones delanteros, deteniendo el movimiento inercial del cuerpo.

Imagina un espacio interior donde la amplitud y el confort son protagonistas. Confort que se respira, con el Sistema Microfiltro de Aire, que elimina las partículas de polvo, humos o polen. Con una dotación de serie que incluye hasta Alarma Antirrobo**.

Imagínate, es una generación de futuro, es el nuevo Opel Astra.

Desde 1.605.500 ptas.*

McCANN

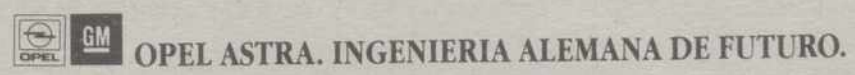

OPEL ASTRA. INGENIERIA ALEMANA DE FUTURO.

* P.V.P. recomendado por el fabricante (Península y Baleares). Transporte, IVA y gastos de pre-entrega incluidos. Ventas a flotas consulta a tu Concesionario Oficial Opel. Cuenta, además, con las excelentes condiciones de financiación y Leasing ofrecidas por Opel Credit, Opel Leasing y Opel Renting.
** Alarma antirrobo de serie, excepto en versiones GL.

M.C.D.2022

RECUERDOS VIEJOS

*** Proposición para un nuevo Teatro**

*** Los miembros del jurado popular, amenazados por la familia del reo**

*** El gobernador, de visita en Osorno**

*** El proyecto de la "Gran Avenida".**

HACE 100 AÑOS (19 de noviembre de 1891)

Se reunieron los concejales en su sesión de cada semana; entre otros acuerdos, cabe destacar éstos :

–Visto el mal estado, cambiar los capotes de los porteros del Ayuntamiento, anunciando la subasta; habrían de ser de paño alzul oscuro con vivos morados.

–Atender la petición del alcalde pedáneo de Paredes de Montes; solicitaba ayuda económica para limpiar los pozos de los que se abastecía de aguas el vecindario.

–Ensanchar la calle de la Virreina (hoy, Eduardo Dato) en la esquina con la de Niños de Coro y además, dotarla de aceras.

–Quedar "sobre la mesa" la propuesta del concejal Pedro Romero, formulada ya en marzo del año anterior, para ver la posibilidad de derribar el Teatro y en el solar edificar uno nuevo, dadas las malas condiciones en que el existente se encontraba.

***

Se anunciaba que la Comisión Provincial había decidido suspender la subasta de las obras para la construcción de la cárcel, hasta no verla anunciada en "La Gaceta", para evitar posibles contratiempos.

HACE 75 AÑOS (19 de noviembre de 1916)

Más tiempo del previsto hubieron de permanecer en Palencia sin poder regresar a sus pueblos los vocales del jurado popular, que había intervenido en la "causa de Osornillo" y todo, porque habían recibido amenzas graves de algunos de los familiares del encausado, pues con su veredicto había sido condenado a 14 años, cuando se habían hecho a la idea de que quedaría absuelto. El gobernador civil dispuso que se les diera la adecuada protección y aquel día pudieron volver a casa.

***

Comenzaba "a moverse" la política provincial, ante el anuncio de elecciones. Nada menos que con el título "Resurrexit" aparecía el artículo de un "humilde labriego", defendiendo la canditatura para diputado provincial por Saldaña del "acaudalado farmacéutico de Barriosuso", Alejo Gutiérrez González, sobrino de Don Dionisio González de Mendoza, decano del Tribunal de la Rota. Decía en su artículo el panegirista que convenía a todos votarle : desde los labradores, hasta los sacerdotes.

***

Pero la nota del día estaba en el fuerte vendaval, que no cesaba. Muchas chimeneas aparecían caídas en la calle, sembrada además de cascotes y de tejas. La gente se quedaba en casa y el concierto de la Banda de Música, bajo los soportales a la altura del "Café Suizo" pasó "en familia".

HACE 50 AÑOS (19 de noviembre de 1941)

A hacer la compra llegaron a Palencia dos confiadas vecinas de Villarramiel y como "se las amontonó el trabajo" y no tenían tiempo para todo, confiaron a dos muchachas, desconocidas, que les hicieran algunas encargos, dándoles para tales menesteres 105 pesetas. Las dos buenas mujeres acabaron en Comisaría para denunciar que ni recados, ni nada...

También un barbero denunció ante la Policía el robo de 15 pesetas y de un traje; culpaba a un par de clientes, a los que dejó un momento solos en la peluquería mientras entraba en casa en busca de alguna herramienta.

***

El gobernador civil se reunió en Osorno con los alcaldes y secretarios de la zona; al llegar a la localidad fue recibido por el alcalde, Anastasio Cabeza García y antes de ponerse a trabajar en la reunión estuvo visitando las fábricas de pasta para sopa y de harina de la firma "García Noreña", así como la iglesia.

***

Se anunciaba un ciclo de conferencias morales y culturales para madres y esposas; habrían de tener lugar en la iglesia de las religiosas esclavas, en la calle de Eduardo Dato, a cargo de Don Antonio Hijosa.

HACE 25 AÑOS (19 de noviembre de 1966)

En el acto de la inauguración oficial del curso en la Escuela de Periodismo, en Madrid, el ministro de Información y Turismo, Fraga Iribarne, impuso condecoraciones a varios periodistas. Entre ellos, a Don Sóstenes Ruiz de Gopegui, presidente de la Asociación de la Prensa Palentina, distinguido con la Encomienda al mérito civil.

***

El gobernador civil recibió en su despacho al ingeniero Longinos Fernández Miranda, que le entregó el proyecto técnico y económico de la que se denominaba "Gran Avenida"; ascendía a casi 28 millones de pesetas y se contemplaba la nueva ronda con un criterio moderno del urbanismo, de absoluta necesidad para el desarrollo de Palencia. Se pensaba que en dos años habría de estar ejecutado el proyecto. Al ingeniero autor del trabajo acompañaba el jefe de Obras Públicas, Rodolfo Pérez de Guzmán.

***

Robo en un establecimiento de maquinaria agrícola en la Avenida de Modesto Lafuente; los ladrones, valiéndose de una "gato", hicieron saltar la puerta de la caja fuerte, apoderándose de treinta y cinco mil pesetas, de tabajo y de una pistola del nueve largo.

LITERATURA FEMENINA DEL MOMENTO

Recomendamos:

Adquiéralos en

I.G. DIARIO-DIA

C./ Mayor, 67 Teléfono 74 04 17

En Librería DIARIO-DIA textos para la Escuela Oficial de Idiomas y Graduados Sociales.

M.C.D.2022

Mi viaje a Aguilar de Campoo

-II-

Puertas, fuentes y puentes

Rodea a Aguilar una muralla del siglo XIII o XIV. Comienzo mi camino por la puerta de Reinosa, en la cual se encuentra una lápida y sobre ella el águila; esta no mira nunca de frente sino solamente a los lados. Avanzo hacia el sur encontrándome con la puerta de Tobalina, con salida hacia Villallano; a continuación me topo con la de Tenerías adosada a ella el antiguo hospital del siglo XV. Al oeste la muralla medieval recoge la ribera del río, llegando a la puerta del molino de allá y por fin la de Santa María caminando hacia el monasterio de Santa María la Real.

MONASTERIO

En 1162 ocuparon el monasterio los premostratenses, que permanecieron en él hasta su definitivo abandono a causa de las medidas desamortizadoras del siglo pasado. Alfonso VIII lo puso bajo su protección, de ahí el apelativo de Real. Después de la desamortización de Mendizábal, quedó abandonado y poco a poco se fue cayendo. Hace unos pocos años se ha llevado a cabo su restauración, y actualmente hay en él un Instituto. Debe de ser estupendo pasar todos los días por ese riachuelo que cruza el monasterio, pasar a dentro, subir las escaleras, y pisar la clase, sentándose al fin con la asignatura de historia y en la historia misma. La sala que hay después de las clases está cubierta de iglesias de madera, hechas con una perfección difícilmente superable, detalle a detalle, trabajo bastante cansado y desde aquí mando mis aplausos a quienes lo hayan realizado, porque son unos verdaderos artistas. Tuve la oportunidad de ver unas pocas en el pabellón de Palencia en la Feria de Muestras de Valladolid. Mereció la pena haberlo visto.

FUENTES Y PUENTES

Ya por la tarde, por la ribera del río Pisuerga, me encontré con un señor de avanzada edad, que conocía bien la zona; en un momento, ante mi pregunta, contestó, sin pensarlo dos veces, los manantiales que afloran en Aguilar y su comarca: Las Fuentecillas, Fuente Quintaa, La Teja, La Salud, Fuente del Rey, del Henar, Fuente Redonda; la Fuente de los Muertos, manantial que mana junto al río entre el antiguo cementario y el coto. En el antiguo cementerio es donde se encuentra la iglesia románica de San Andrés; a finales del siglo pasado esta iglesia se encontraba en ruinas, próxima al castillo; la portada y el ábside ahora los puedes encontrar allí, nada más pasar el campo de fútbol.

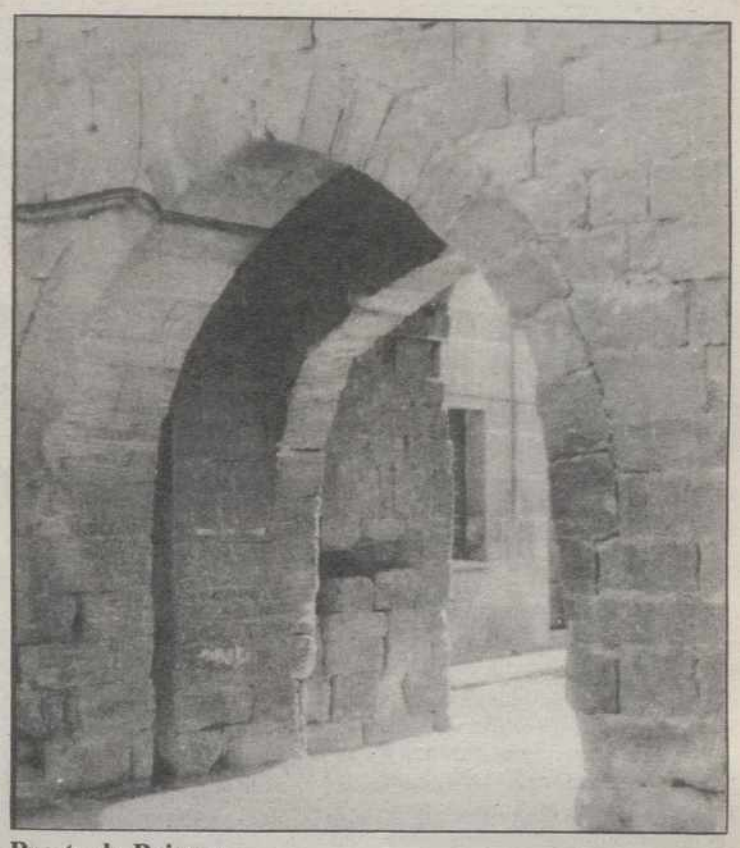

Puerta de Reinosa

Por varios puentes podía cruzar el río, más el "Mayor" sin duda es el más largo, con sus siete ojos. No olvidemos el puente de la puerta de las Tenerías, que junto a ella da una sensación de mayor longitud.

UN RIO DISTINTO

Vengo de la ciudad del Pisuerga, alguna vez me he parado en el puente de Hierro, para observar el correr de las aguas, casi estancadas y el color de ese agua que no parece tal, oscura profundidad su fondo; y en cambio, situado ante este río Pisuerga, el mismo pero con rostro distinto, las aguas corren con una movilidad asombrosa y su agua cristalina me hace ver su fondo. El monasterio debió de nacer allí por el río.

Nada más pasar la puerta de Santa María, hay un sendero, con bancos para descansar y hablar; enfrente de ellos se sitúan unas huertas, y al final del mismo está, como dije anteriormente, el convento de Santa María la Real. Antes de esto, una finca bien fortificada de los Fontaneda; por lo que contaron, deben de tener unos impresionantes perros, pues ya lo advierten los carteles, para no meterse en propiedad privada. Un paseo por donde la gente andaba lentamente, hablando de muy diversos temas.

Aguilar tiene dos cines bien acondicionados, que presentan películas todos los días; pude disfrutar de aquella pantalla gigante.

En sucesivos días, me preocupé de ver la fábrica de galletas Fontibre, observar los distintos pasos de la elaboración de la galleta hasta el empaquetado. Mi cámara fotográfica no pudo captar ningún momento de ello ya que era algo tabú para plasmar en mi álbum de fotos.

Hubiese querido haber hablado con el alcalde de esta villa; pero ahora que tengo la oportunidad de poner unas palabras para que lleguen a sus oídos sobre ese camino pésimo que llega a Navas de Sobremonte, donde vive esa familia.

Tarde abren la discoteca, tuve que dar alguna vuelta que otra por la plaza, hasta que la Laser 2, abriera sus puertas, y con ello se fuera caldeando el ambiente.

Jorge Juan Gutiérrez Rojo

Puerta, puente y Hospital de la Santísima Trinidad, en Aguilar de Campoo

CERVERA DE PISUERGA

Regular Feria de San Martín

Corresponsal

Con tiempo (para la fecha que estamos) bastante bueno, se celebró el lunes día 11 la tradicional feria de San Martín. Se esperaba algo más de esta feria, pero no ha sido así, pues se han contabilizado 14 reses menos que la anterior celebrada en pasado mes de octubre.

Hubo una entrada en el hermoso recinto ganadero de esta villa de Cervera de un total de 243 reses, y que han sido distribuidas de la siguiente forma:

79 de vacuno mayor, 1 de menor y 153 terneros.

Sí podemos decir que se ha vendido bastante, tirando a unos precios según los vendedores bajos y según los compradores altos.

Pocos vehículos han pasado por lo que se suele decir la aduana (entrada al recinto), pues han sido 5 los vehículos entre camiones de más de una tonelada, a menos de 12, incluyendo 3 remolques y 8 furgonetas que han sido los que han trasladado el ganado.

MERCADILLO

Muy animado el mercadillo de la Ermita de la Cruz, donde había de todo para escoger las amas de casa y a los que nos gusta ir a "fisgar" por si acaso nos apetece algo, pero lo más apetecible era la rica cecina y los buenos chorizos que allí se vendían. dian.

Para las amas de casa, buen surtido había de géneros, zapatos y demás prendas de vestir, que, según parece, sí, se ha vendido bastante.

Esperamos al próximo mes la Feria de Santa Lucía, algo avanzada ya la temporada invernal y que esperemos que no vaya a pasar como la anterior que hubo de ser suspendida por la nieve.

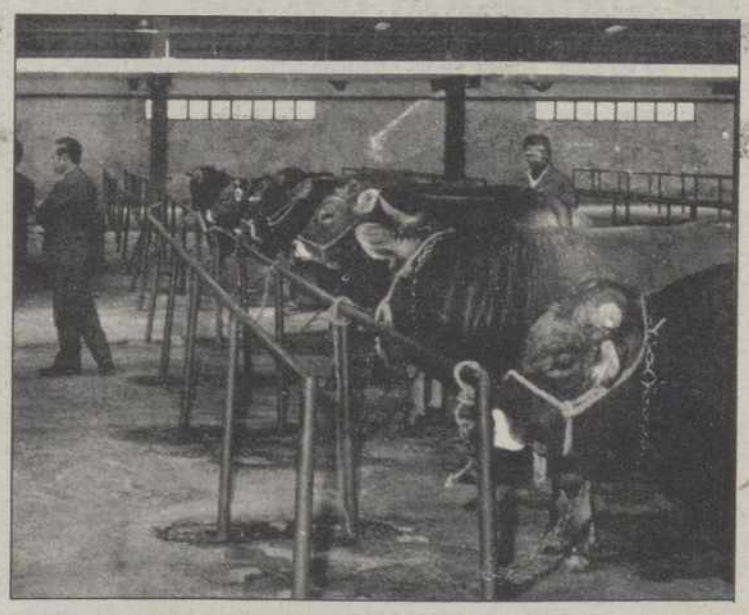

Sólo fue regular la Feria de San Martín en Cervera de Pisuerga, pese a la tradición de la fecha

M.C.D.2022

NOTAS DE ARCHIVO

Mecenas Palentinos

Doña Agueda Conde, que donó obras de arte, fundó capellanías y dotó doncellas en Frechilla

Santiago Francia Lorenzo

Natural de *Frechilla* y vecina de Valladolid. Casada con *Diego Alissón de Castro*, boticario de Valladolid. Gran devota de San Francisco de Asís y de la venerada imagen de Nuestra Señora del Corro que recibía culto en su villa natal.

Heredera universal de los bienes de su marido –que no eran precisamente un grano de anís ni pedrada en ojo de boticario–, y *sin herederos forzosos*, dejó a su alma como beneficiaria de las rentas de su saneada hacienda, la mayor parte de ella situada en censos seguros y productivos.

El día primero de noviembre de 1676 otorgó su testamento en Valladolid, pidiendo ser enterrada en la sepultura que tenía comprada en el convento de San Francisco de aquella ciudad, y acompañada de doce religiosos de cada uno de los conventos siguientes: San Francisco, la Vitoria, Trinitarios calzados y Mercedarios calzados. Al cortejo deberían sumarse otros doce pobres con hachas encendidas y los niños de la Doctrina. Los cantos funerarios estarían a cargo de la Capilla de la Catedral.

Si se exceptúa la Capellanía fundada en la iglesia de Nuestra Señora de San Lorenzo de Valladolid, el resto de la hacienda tuvo como destino su villa de Frechilla.

"Declaro que por la mucha devoción que siempre he tenido y tengo con la Virgen Santíssima de el Corro de la dicha villa de Frechilla, dí para la fábrica de su ermita dos mil ducados de vellón que entregué a la justicia de dicha villa en dinero de contado; y asimismo he dado tres pinturas de Nuestra Señora de Atocha, San Diego y Santa Agueda para poner en la dicha ermita. De todo tengo papeles en mi poder, declárolo para que conste. Y además de esto mando que se haga un cuadro de pintura de un Santo Christo de Burgos para que se ponga en el retablo que se ha de hacer en la dicha ermita de Nuestra Señora. Y asimismo mando que después de los días del licenciado Antolín Pérez mi sobrino, otras dos pinturas que tengo, la una de San Gerónimo y la otra de San Bartolomé para que se pongan en la dicha ermita...".

Nada dice doña Agueda de la procedencia de estas pinturas, ni de éstas ni de las otras tres que estaban en el altar de la Concepción, también donación suya; Nuestra Señora de las Angustias, San José y San Francisco. En el mismo altar había "dos echuras de bulto" que representan La Resurrección y La Verónica.

Todavía hay que añadir algo más al *mecenazgo artístico* de doña Agueda: una lámpara de plata de cinco marcos y medio de peso donada para la mencionada Capilla de la Concepción. Si por accidente llegare a faltar, los capellanes quedaban obligados a poner otra igual de peso y calidad. Para que ardiera continuamente dejó los dineros que fueran precisos.

Iglesia parroquial de Nuestra Señora de Valvanera, en Frechilla, donde doña Agueda Conde dejó diversas donaciones y fundaciones

Después de la muerte de su sobrino Antolín Pérez, y una vez hecha la desmembración de la Capellanía de Nuestra Señora de San Lorenzo en dos, dejaba fundadas en Frechilla *tres capellanías*, dotada cada una de ellas con cuatro mil ducados de principal y consiguientemente con buenas rentas. Una de ellas estaría radicada en la iglesia de Nuestra Señora del Corro, y las dos restantes en la parroquia de Nuestra Señora de Valvanera. Cada una de ellas llevaba aneja la carga de tres misas cada semana.

También dejó caudal suficiente para que doscientos cincuenta reales de renta cada año se cantaran y retornearan *seis misereres*, cada viernes de cuaresma, ante el altar del Santo Cristo, y *seis salves* en el altar de La Concepción. Y no debemos pasar por alto la dotación de *cuatro sermones*, a treinta reales por actuación, en los días de las Benditas Animas, la Inmaculada Concepción, San José y San Francisco. No dudamos que merced a la generosidad de doña Agueda Conde los vecinos de Frechilla tuvieron la oportunidad de escuchar a los mejores espadas de la oratoria sagrada.

Y –¡cómo no!–, su mecenazgo se extendió también a la *dotación de doncellas*. Cuatro mil ducados destinó a tan laudable empeño. Preferidas las huérfanas y las de su linaje; y si no hubiere, otras con tal que sean pobres y honradas y hayan cumplido los 14 años. Como dote, dos cargas de trigo y seis vestidos; y si con el tiempo menguaren las rentas, que se pueda reducir a la mitad.

NOTA: Aunque en Frechilla, a la ermita a que aquí nos referimos la llaman de *Nuestra Señora del Cosso* (F. Herreros, *Historia de Frechilla*) he mantenido la denominación que aparece en los documentos por mí consultados.

VENTA DE BAÑOS

Próximas obras de supresión del paso a nivel de la línea Venta de Baños-Santander

Como consecuencia de las obras a realizar para llevar a efecto, en el presente año, el Proyecto "Supresión del paso a nivel en el P.K. 266/190 de la línea férrea Venta de Baños/Santander", los pasados días 12 y 13 de noviembre la Dirección General de Administración y Servicios del Ministerio de Obras Públicas y Transportes procedió al Levantamiento de las Actas Previas de Ocupación.

Dichas Actas Previas afectan a 4 propietarios por "ocupación definitiva", con una superficie total a expropiar de 2.938 m², y a otros 6 propietarios por "ocupación temporal", con una superficie de 2.043 m², afectados todos ellos para la realización del desvío provisional que permita, en tanto se ejecuta el proyecto, comunicar las dos márgenes del pueblo.

PROXIMAS OBRAS

Realizadas estas operaciones por la Dirección de Urbanismo y Patrimonio de RENFE, se procederá por el citado organismo al depósito en la Delegación de Hacienda de las cantidades a abonar a los propietarios expropiados para que, una vez transcurrido el plazo de 15 días a contar desde su ingreso, se pueda proceder a la ocupación definitiva de dichas fincas y, en consecuencia, iniciar a la mayor brevedad posible las obras de supresión del citado paso a nivel, obras que han sido adjudicadas, como ya es sabido, a COMSA, S.A.

La supresión de los pasos a nivel dará a Venta de Baños mayor fluidez en la circulación viaria

M.C.D.2022

La ministra inauguró la Semana de Estudios de los Servicios Sociales organizado por UGT en Valladolid

Matilde Fernández defiende la gestión mixta de los servicios sociales y su transferencia a los municipios

Valladolid (ICAL).–La ministra de Asuntos Sociales, Matilde Fernández, manifestó en Valladolid, con motivo de la inauguración de la Semana de Estudios sobre Servicios Sociales, que su departamento aboga por un sistema mixto de gestión de los servicios sociales, con la presencia mayoritaria del Estado, la participación del voluntariado social y de los objetores de conciencia a través de la prestación social sustitutoria.

Matilde Fernández apuesta por una presencia mayoritaria del sector público en la gestión de los servicios sociales, seguido del sector de mercado, y de las organizaciones sociales sin ánimo de lucro.

El objetivo final es la universalización de prestaciones en las áreas de sanidad, educación y pensiones, así como conseguir la igualdad de condiciones para todos los ciudadanos, sobre todo para la mujer y los jóvenes.

Matilde Fernández ha remarcado también la importancia de la municipalización de los servicios sociales, y la participación de los sindicatos, fundaciones y organizaciones sin ánimo de lucro en la configuración de un modelo de Estado del Bienestar Social.

"España se encuentra en una fase de transferencia de los recursos e infraestructuras de los servicios sociales a los municipios. Estos deben estar más cerca del ciudadano y promover la reinserción social", manifestó la ministra.

Matilde Fernández

Los grandes retos del departamento de servicios sociales se orientan ahora a responder a las reivindicaciones de los jóvenes (trabajo y acceso a la vivienda), de la mujer (incorporación al trabajo y mejora de los niveles educativos), y de la Tercera Edad (mejora de la situación económica y fomento de una política del ocio y tiempo libre).

NEGOCIAR CON LOS OBJETORES

Por otra parte, la ministra se manifestó a favor de negociar con sindicatos y objetores de conciencia la mejora de la prestación social sustitutoria. Matilde Fernández considera que, ante el número creciente de objetores "la prestación social es la respuesta más adecuada que puede ofrecer el Estado a las demandas de estos jóvenes, sin que esto suponga un freno a la creación de empleo".

Matilde Fernández no quiso hacer declaraciones sobre la lucha interna del PSOE y manifestó que "en ningún momento se puede hablar de crisis, sino de dinámica interna y diálogo dentro de un partido que ha cumplido ya cien años. El PSOE mantiene un debate que responde a un proceso de evolución", añadió.

Matilde Fernández desarrolló ayer un apretado programa que se inició a primera hora en la Junta de Castilla y León con la firma de un convenio sobre la construcción de doscientas viviendas para estudiantes. A continuación la ministra inauguró la Semana de Estudios de Servicios Sociales organizado por la Federación de Servicios Públicos de Valladolid, acto al que también fue invitado el delegado del Gobierno en Castilla y León, Arsenio Lope Huerta, y el secretario estatal de la Federación de Servicios Públicos de UGT, Santiago Nieves. Finalmente, Matilde Fernández fue recibida por el alcalde del Ayuntamiento de Valladolid, Tomás Rodríguez Bolaños.

MALA IMAGEN

Matilde Fernández manifestó también su apoyo a la propuesta del sindicato ugetista sobre reforma del funcionamiento de las administraciones públicas, dentro del acuerdo al que han llegado el Gobierno y los sindicatos mayoritarios del sector (UGT, CSIF, CC.OO., ELA-STV), el pasado fin de semana.

En este sentido, Santiago Nieves incidió durante su intervención en la necesidad de reestructurar el funcionamiento de las administraciones, acabar con la mala imagen del empleado público y desburocratizar los servicios estatales.

Matilde Fernández manifestó que considera de vital importancia la negociación y la reflexión con los sindicatos en la configuración del Estado del Bienestar Social y de la mejora de los servicios públicos.

La ministra de Asuntos Sociales señaló durante su intervención que en España ha superado la etapa de los grandes pactos sociales, sin embargo "la pérdida de la política de pactos –como se ha apuntado dentro del propio sindicato ugetista– me produce pavor".

Matilde Fernández ha destacado que los pactos reflejan el compromiso de las clases trabajadoras y "el reto de los 90 es la mejora de los pactos sociales, mayores niveles de empleo y crear las condiciones objetivas necesarias para un Estado de Bienestar Social. España ha avanzado en niveles de bienestar social a partir del proceso democratizador y de los grandes pactos protagonizados por el movimiento obrero español", añadió.

El ministro de Obras Públicas mantuvo un encuentro imprevisto con los futuros regantes del pantano de Omaña

Borrell anuncia en León la mejora de las comunicaciones del Norte

León (ICAL).–El ministro de Obras Públicas y Transportes, José Borrell, manifestó en León que su departamento contempla la posibilidad de acelerar las obras para construir una autovía que una la autopista León-Campomanes con Benavente, "de forma que mejoren las comunicaciones con el Norte".

El nuevo tramo sería una prolongación de la autovía Madrid-Galicia, según manifestó el ministro Borrell, quien hizo estas declaraciones en León con motivo de la inauguración del desdoblamiento de dos nuevos túneles de la autopista León-Campomanes, concretamente en Pango y Vegaviesga, obras en la que se han invertido casi 2.000 millones de pesetas.

El ministro anunció también la construcción a principios de 1993 de tramos paralelos al Camino de Santiago, obra que calificó de "ingeniería fina, ya que no se acometerán grandes tramos, sino actuaciones locales con el objetivo de respetar el entorno y el paisaje".

Respecto a obras ferroviarias, Borrell confirmó la construcción de la variante de Pajares, pero puntualizó que las obras están pendientes de un estudio de rentabilidad económica, encargado a una empresa consultora. Borrell añadió que su Ministerio no tomará decisiones sobre este punto hasta que no se conozcan exactamente los datos que confirmen la rentabilidad del proyecto.

José Borrell

ENCUENTRO IMPREVISTO

José Borrell mantuvo un encuentro imprevisto con los futuros regantes de la zona afectada por el pantano de Omaña, que manifestaron al ministro su inquietud por las declaraciones realizadas la pasada semana en el Congreso sobre la paralización del proyecto.

Borrell confirmó a los regantes que será muy difícil que en fecha próxima se acometan las obras de Omaña "o de cualquier otro pantano", ya que los recortes presupuestarios han obligado a revisar todos los proyectos elaborados por su Ministerio. Sin embargo, Borrell aseguró que el informe sobre el impacto medioambiental del pantano se está realizando.

El responsable del MOPT no quiso hacer manifestaciones sobre otros proyectos de comunicaciones como la Ruta de la Plata o la autovía de Burgos. "La construcción de esta autovía es competencia de la Junta", añadió el ministro.

M.C.D.2022

Fachada principal de la prisión provincial.

Se encuentran en Soria, Avila, Segovia, Valladolid y Palencia

Veinticinco presos de ETA internos en cárceles de la región inician una huelga de hambre de una semana

Valladolid/Soria, (Ical). Un total de 25 presos de ETA -quince hombres y diez mujeres– internos en las prisiones de Soria, Avila, Segovia, Valladolid y Palencia iniciaron en la noche del domingo al lunes una huelga de hambre que se prolongará durante toda la semana. Esta protesta se inició el pasado 30 de septiembre en diversas cárceles españolas con el objetivo de lograr el reagrupamiento de estos presos en centros del País Vasco, petición que fundamentan en la legislación penitenciaria vigente, que contempla el encarcelamiento en prisiones cercanas al domicilio habitual.

El próximo domingo, los huelguistas serán relevados por presos de ETA que se encuentran en otras prisiones hasta el próximo 7 de diciembre, día para el que hay anunciada una huelga de los 520 presos de la organización armada ingresados en 97 cárceles distintas de España y Francia.

Por provincias, hay 4 hombres en Soria, 6 mujeres en Avila, 2 hombres en Segovia, 6 hombres y 4 mujeres en Valladolid y 3 hombres en Palencia.

Del 15 al 22 de octubre estuvieron en huelga presos de ETA encarcelados en Zamora y Salamanca.

El director de la prisión de Soria, Pedro Sánchez, afirmó a ICAL que había ordenado tomar las "medidas reglamentarias" en materia sanitaria para velar por la atención de los internos que han iniciado la huelga de hambre.

JUICIO DE LA CONSTRUCCION

La petición a la Sala puede formalizarse hoy

La defensa solicitará la reanudación del juicio oral

Burgos (ICAL).–Los letrados de la defensa en el juicio de la Construcción de Burgos van a solicitar a la Sala la reanudación de la vista oral a partir de la próxima semana, según informó ayer un portavoz del equipo de defensores.

La solicitud, que puede ser presentada hoy, incluirá un informe del Servicio de Cardiología del Hospital Clínico de Madrid, centro en el que José María Peña fue sometido a una coronariografía el pasado jueves.

Un día después el alcalde de Burgos fue dado de alta en el Hospital General Yagüe, donde se encontraba ingresado desde finales de octubre, primero para ser atendido de una tromboflebitis y más tarde del infarto de miocardio que sufrió el 3 de noviembre.

La Sala todavía no se ha pronunciado de oficio sobre la reanudación de la vista oral, a la espera de conocer el informe de los médicos forenses sobre el pronóstico de las sucesivas dolencias que ha padecido Peña y la posibilidad de que pueda estar presente en la vista oral.

En todo caso, el juicio deberá reanudarse antes de que finalice el mes para no sobrepasar el plazo de un mes desde su interrupción, que obligaría a reiniciar las sesiones según determina la Ley de Enjuiciamiento Criminal.

Al mismo tiempo que su solicitud sobre la reanudación de la vista, la defensa presentará ante la Sala su renuncia a diecinueve testigos, lo que podría agilizar el desarrollo de las sesiones. Algunos de ellos, sin embargo, son también testigos de los abogados de la acusación, que no tienen el propósito de renunciar de momento a ninguno de ellos.

Si se mantiene el calendario inicial y se reanuda el juicio, los testigos a declarar en las primeras sesiones serán el aparejador municipal Julián Alegre y varios funcionarios de la Junta, entre los que figura el jefe del Servicio de Fomento, Pablo Arribas.

Los diputados de la Corporación salmantina tendrán que devolver dietas cobradas irregularmente desde 1987

Salamanca, (Ical). Los diputados provinciales de la Corporación salmantina podrían verse obligados a devolver dinero de dietas cobradas irregularmente desde octubre de 1987, según declaraciones del secretario de la Diputación de Salamanca, Fabián Sánchez Hernández. La Diputación de Salamanca acordó en pleno de octubre de 1987 fijar una cantidad de 56.000 pesetas al mes, actualizadas ahora en torno a las 69.000, en concepto de gastos de representación y protocolo.

Este informe ha salido a la luz tras la investigación iniciada por el diputado provincial y senador por Salamanca, Casimiro Hernández, al que el PSOE acusa de cobro irregular de dietas.

Según una valoración aproximada, la cantidad total a devolver por todos los diputados provinciales de la institución salmantina desde octubre de 1987 gira en torno a los sesenta millones de pesetas.

Ya en 1987, el secretario y el interventor de la Diputación salmantina, bajo la presidencia del socialista Juan José Melero, emitieron un informe jurídico contrario a este acuerdo. Así lo ratificó ayer el secretario actual de la institución provincial, Fabián Sánchez Hernández, quien ha afirmado que de acuerdo a la Ley de Incompatibilidades, ningún cargo público podrá cobrar cantidades fijas y periódicas sin justificar.

Sin embargo, la medida fue aprobada en octubre de 1987 por la Diputación salmantina a fin de evitar que los diputados tuvieran que justificar con facturas cada uno de los gastos incluidos bajo el concepto de gastos de representación.

Contra Dávila

La Junta Electoral Central ha desestimado, en un informe la petición de los concejales del PP de la comarca de Peñaranda, que solicitan la retirada de la condición de diputado provincial de José Dávila, actual presidente de esta institución.

La Junta Electoral aduce que según las actuales leyes, la pérdida o cese en un cargo de representación sólo se concreta por fallecimiento, renuncia o pérdida de condición de concejal.

El informe de la Junta Electoral cita también una sentencia del Tribunal Constitucional que afirma el derecho a permanecer en los cargos de representación para los que fueron elegidos, "pues de lo contrario se iría en contra de la Constitución".

Plaza Mayor de Salamanca

Una jueza de Zamora llamará a declarar a Oubiña sobre su estancia en la prisión provincial

Zamora (ICAL).–La titular del Juzgado de Instrucción número 1 de Zamora tiene previsto tomar declaración al narcotraficante Laureano Oubiña en relación con el presunto trato de favor del que disfrutó durante su estancia en la prisión zamorana.

La jueza habrá de enviar el correspondiente exhorto para que Oubiña, actualmente interno de la prisión de Orense, comparezca en los Juzgados de Zamora donde se trata de esclarecer si ha lugar a un proceso en el que estarían inmersos varios funcionarios, o se archivan las diligencias.

En paralelo con estas actuaciones judiciales, están abiertos expedientes administrativos al que era entonces médico-jefe de la cárcel de Zamora –este con sanción cautelar incluida–, a un auxiliar de enfermería y al director del centro penitenciario.

M.C.D.2022

Destacados especialistas en la difusión y la conservación patrimonial serán los ponentes en el castillo de La Mota

La Junta organiza un seminario sobre la defensa del Patrimonio regional con una Ley de Mecenazgo en el horizonte

Emilio Zapatero

Valladolid, (Ical). La Fundación para el Análisis y los Estudios Sociales (FAES) y la Consejería de Cultura de la Junta han elaborado el programa del que será I Seminario sobre "Defensa y Protección del Patrimonio en Castilla y León", a celebrar en el castillo de La Mota el 31 de enero y el 2 de febrero de 1992. Las fuentes consultadas por ICAL coinciden en señalar que esta cita será el embrión de las futuras medidas para impulsar la conservación de la inmensa riqueza patrimonial de la región, que el consejero Emilio Zapatero ha esbozado ya en sus comparecencias parlamentarias.

La FAES ha propuesto un seminario "abierto a la participación de cuantos están interesados en el rescate o la más eficaz promoción de un Patrimonio que en esta región es, amén de numeroso, la verdadera seña de identidad", mientras el titular de la Consejería de Cultura dijo a ICAL que desea "un debate que supere con mucho lo meramente especulativo y tenga consecuencias prácticas para una labor en la que estamos comprometidos no sólo quienes representamos a lo público sino todos los agentes sociales".

Experimentados ponentes

José Jiménez Lozano, escritor y co-responsable del proyecto cultural Las Edades del Hombre, ha recibido el encargo de la ponencia dedicada a explicar la importancia del Patrimonio artístico de Castilla y Léon, en tanto que es seña de identidad.

Fernando Manero, catedrático de Geografía en la Universidad de Valladolid, desarrollará la ponencia referida a la base social y económica concreta de las distintas zonas de la región, como argumento desde el que contemplar las peculiares posibilidades de conservación patrimonial.

Luis Monreal y José María Ballester tendrán a su cargo la difusión de aquellas medidas de fomento a la conservación del Patrimonio que acumulan en su dilatada experiencia de trabajo para instituciones públicas y privadas. El primero de los citados, hoy director general de la Fundación "La Caixa", trabajó para la UNESCO y lideró también el prestigioso Getty Conservation Institute, mientras el segundo desarrolla su labor en el Consejo de Europa.

Alfredo Pérez de Armiñán, que fue director general de Bellas Artes, se ocupará de la coordinación del Seminario y de la ponencia dedicada a los aspectos jurídicos de la defensa y conservación del Patrimonio.

Medidas para la región

En sus comparecencias parlamentarias, Emilio Zapatero señaló que la Junta desea poner en marcha mecanismos de ámbito regional para la recuperación y la mejor difusión del Patrimonio de Castilla y León, lo que en términos legislativos podría traducirse a medio plazo en una Ley de Mecenazgo desde el ámbito de las "condiciones favorables para la cooperación", ya que el aspecto de las desgravaciones fiscales no es competencia del Gobierno regional.

Para la FAES, las experiencias de algunas regiones europeas y españolas demuestran que los incentivos fiscales no son la única vía por la que colaboran las entidades públicas y las privadas en este objetivo de conservación patrimonial, sino que dadas unas condiciones generales favorables adquieren protagonismo las Fundaciones y Obras Sociales, el llamado "tercer sector" que los EE.UU. exportaron a Europa hace décadas.

El consejero de Cultura y Turismo de la Junta afirma que los dos aspectos que contempla su Departamento se veían "especialmente unidos en la práctica" con la adopción de estas medidas, aunque matizó que todavía no existe un texto básico para las mismas y que la reunión abierta de Medina del Campo "proporcionará una importantísima reflexión a este respecto".

Las ponencias y las conclusiones del Seminario "Defensa y Protección del Patrimonio en Castilla y León" Serán publicadas en el trimestre posterior a sus sesiones, y fuentes de la organización confirmaron a Ical que la convocatoria de participación en los debates es "absolutamente abierta".

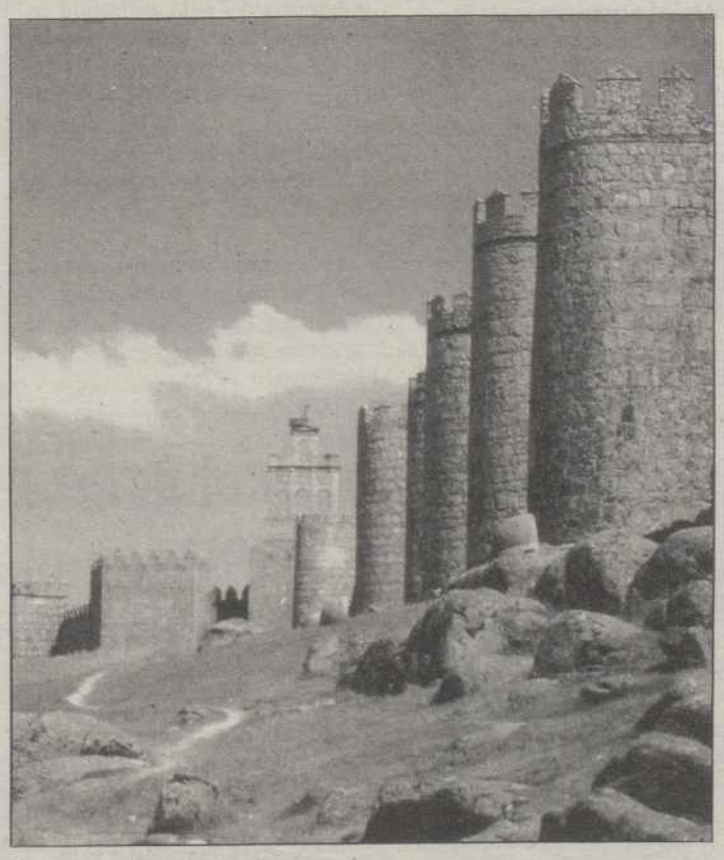

Las murallas de Avila

6.143 PLAZAS
CORREOS - TELEGRAFOS
Convocadas B.O.E. 5-11-91. Para TODA ESPAÑA. Ambos Sexos. Desde 18 años, Graduado Escolar. No se pide mecanografía. Un solo examen (13 temas). Interesantes retribuciones: entre 1.488.488 y 1.656.448 ptas./año. Infórmese hoy mismo en cualquiera de nuestros Centros gratuitamente.
CENTRO DE ESTUDIOS ADAMS
MADRID - BARCELONA - VALENCIA - SEVILLA
Sagasta 23, 28004 MADRID. Teléfonos (91) 4 45 93 35 - 5 75 34 01

La ponencia designada concluirá su dictamen la semana próxima

El CES inició los trabajos para informar sobre los Presupuestos para 1992

Valladolid (ICAL).-El Consejo Económico y Social de Castilla y León (CES) inició los trabajos destinados a elaborar el informe sobre los Presupuestos de la Junta para 1992, solicitado por las Cortes Regionales mediante el procedimiento de urgencia, en una polémica votación en la Comisión de Economía que ganó el PSOE por la ausencia de algunos procuradores del PP.

La ponencia designada para esta misión fue elegida la semana pasada por la comisión permanente provisional del Consejo, que nombró a María Josefa Fernández Arufe como representante de la Junta, Roberto Suárez como miembro de la parte empresarial y Alfonso Maroto por parte sindical, aunque será una ponencia abierta y cualquier integrante del Consejo Económico y Social puede participar, según informó a ICAL el presidente del CES, José Manuel García Verdugo.

El dictamen consistirá en la elaboración de un esquema de trabajo que repartirá las diferentes partes de los presupuestos, y se espera que a finales de la próxima semana esté concluido, ya que será presentado el próximo día 26 en el pleno del CES para a continuación, remitirlo a las Cortes, antes de que comience el debate presupuestario el día 5 de diciembre.

Según García Verdugo, lo mejor hubiera sido "más tiempo de rodaje, aunque estamos dispuestos a trabajar de forma dura y seria para evitar que el dictamen del Consejo reproduzca los debates que ya han tenido lugar en las comisiones de las Cortes".

La intención de la ponencia es abordar "frontalmente" los presupuestos desde la óptica de su relatividad temporal, "insertándolos en un espacio más amplio que ofrezca una visión de conjunto y de futuro, porque esa es la misión de cualquier CES", explicó García Verdugo.

M.C.D.2022

El Príncipe Felipe en Uruguay

"Espero no defraudar como modelo de solidaridad y fraternidad"

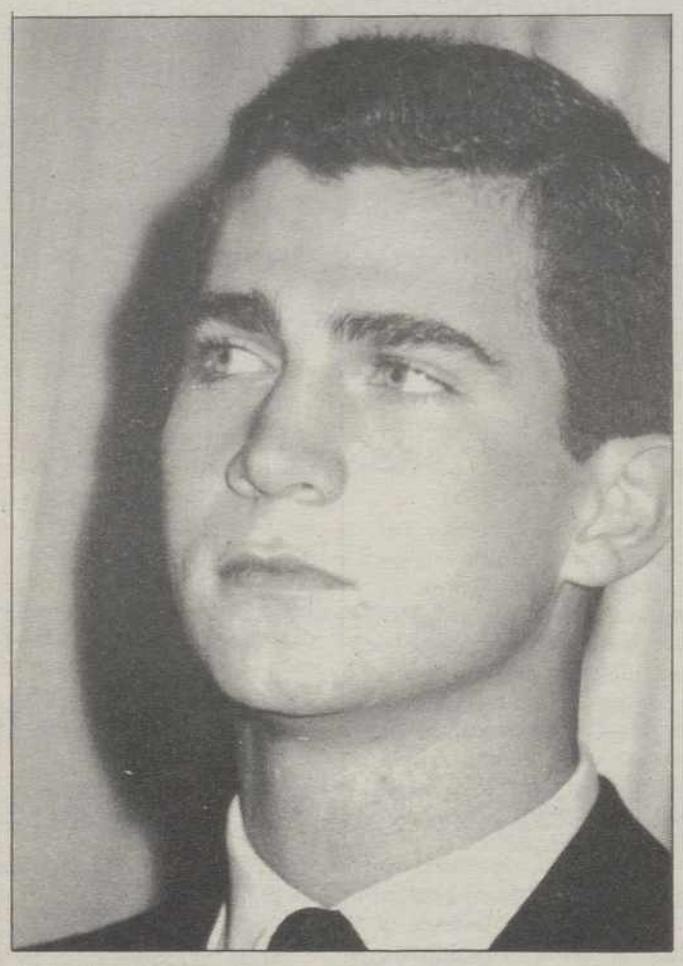

Príncipe Felipe

Ana Vasca de Osma

Montevideo (EFE).- El Príncipe de Asturias, Felipe de Borbón, aseguró ayer en Montevideo que espera "no defraudar" las esperanzas que las autoridades uruguayas han puesto en él como modelo de solidaridad y fraternidad para la sociedad actual.

Don Felipe respondió así, en unas breves declaraciones a un grupo de periodistas, a las palabras que poco antes le dirigió el intendente (alcalde) de Montevideo, el socialista Tabaré Vázquez, en un acto celebrado en la Intendencia Municipal, en su segundo día de estancia oficial en este país.

El popular político uruguayo, un prestigioso oncólogo que en febrero de 1990 fue elegido intendente de Montevideo en representación de la coalición izquierdista Frente Amplio (integrada por comunistas, socialistas, marxistas, independientes y exguerrilleros tupamaros), destacó la importancia de la figura del heredero del trono de España como modelo de "solidaridad y fraternidad de la humanidad en los albores ya del siglo XXI".

En similares se había referido al Príncipe Felipe la presidenta de la Junta Departamental de Montevideo, Margarita Percovich, en un emotivo discurso.

Ante los micrófonos de la prensa y de forma improvisada, el Príncipe de Asturias le contestó con rotundidad "espero no defraudar", al tiempo que manifestó su deseo de conocer "más a fondo la realidad uruguaya en esta mi segunda visita a este país".

El Príncipe, que ya estuvo en Uruguay en 1987 en su viaje de estudios a bordo del buque "Juan Sebastián Elcano", expresó asimismo su esperanza en "poder transmitir a España la realidad de Uruguay, puesto que hace falta que nos conozcamos más mutuamente".

En el acto celebrado en la Intendencia, don Felipe recibió de manos de Tabaré Vázquez las llaves de oro de la ciudad, que le convierten en húesped ilustre de la capital uruguaya.

Poco antes se había entrevistado por espacio de 45 minutos con el presidente de la República, Luis Alberto Lacalle, a quien entregó una carta de salutación del Rey Juan Carlos I, su padre.

La entrevista, que se desarrolló en el moderno edificio Libertad, sede desde 1986 de la Presidencia de la República, fue calificada como "más que cordial, muy simpática", por el secretario de Estado español, Inocencio Arias, quien acompaña al Príncipe de Asturias en este viaje.

Lacalle explicó al Príncipe el nacimiento histórico de Uruguay, "un árbol entre dos rocas", dijo, para después pasar a exponerle los principales desafíos que tiene planteados el país, tales como la reforma del sistema de seguridad social o la necesidad de la privatización de la economía.

En la entrevista, Lacalle expresó también al Príncipe de Asturias sus esperanzas en los beneficios que reportará a Uruguay la puesta el marcha del MERCOSUR, proyecto que prevé el establecimiento de un mercado sin fronteras entre Uruguay, Paraguay, Argentina y Brasil.

La jornada del Príncipe, que se había iniciado con una ofrenda floral al monumento del general José Artigas, líder de la independencia del país, prosiguió en la campiña uruguaya, donde, alejado por unos momentos del estricto protocolo oficial, recorrió en un tractor la estancia de "La Rábida", una finca ganadera propiedad de un uruguayo de origen vasco.

El apretado programa incluyó un almuerzo criollo en el centro educativo Paraje Raigón, en la histórica localidad de San José de Mayo.

Pons mantiene en el acta las palabras de Guerra

Madrid (EFE).- El presidente del Congreso, Félix Pons, ha informado por carta al presidente del Partido Popular, José María Aznar, que se mantendrá en el diario de sesiones de la Cámara la alusión que Alfonso Guerra hizo el pasado jueves sobre la "catadura moral" de Federico Trillo.

El vicesecretario general del PSOE, durante el debate de la Ley de Seguridad Ciudadana, en respuesta a una alusión de Trillo, dijo lamentar que "el partido conservador de España no tenga en un tema tan importante como este una persona de más alta catadura moral que sacar a la tribuna".

El líder del Partido Popular remitió una carta al presidente del Congreso en la que solicitaba la retirada del diario de sesiones dicha frase de Alfonso Guerra.

Félix Pons manifestó a la Agencia EFE que ya ha respondido a Aznar con otra carta, aunque no quiso desvelar su contenido por cortesía con el líder del PP.

Sin embargo, el presidente del Congreso subrayó que no se puede modificar "con carácter retroactivo" lo que ha ocurrido en un pleno del Congreso.

Propuesta centrista

Reducción de los gastos electorales

Calvo Ortega

Madrid (EFE).- El CDS planteará al resto de las fuerzas políticas la reducción de los gastos electorales a través de una proposición no de ley que presentará en el Congreso de los Diputados en fechas próximas, anunció ayer el presidente centrista, Rafael Calvo Ortega.

En un encuentro con un grupo de periodistas, Calvo Ortega resaltó, no obstante, que ni el PSOE ni el PP tienen "voluntad política" para entrar a fondo en la reducción de los costes derivados de las campañas electorales, e insistió en que su formación será "austera" en cuanto a gastos.

Calvo Ortega también manifestó que Adolfo Suárez colaborará activamente con el partido que fundó, y añadió que el expresidente centrista puede reaparecer en público próximamente, durante la presentación de una conferencia que el ex-jefe de Estado argentino, Raúl Alfonsín, ofrecerá en Sevilla.

Ante la próxima cumbre europea de Maastricht, opinó que la posición de España respecto a la CE debía haber sido "más reivindicativa, y de forma continua, mucho antes", y no a última hora, como pretende el Gobierno en los momentos actuales.

En esta materia, el también eurodiputado centrista resaltó que la política regional europea "ha fracasado", y pidió "solidaridad efectiva", porque siguen las diferencias entre países pobres y ricos.

Otro asunto que preocupa al CDS es la financiación autonómica. Por ello ha organizado para el próximo fin de semana en Madrid una jornadas sobre financiación autonómica a las que asistirá el ex-ministro de Hacienda con UCD y militante centrista Jaime García Añoveros.

En ellas se pedirá la reforma del Fondo de Compensación Interterritorial para mejorar la solidaridad entre las regiones españolas.

En relación con la financiación autonómica, Calvo Ortega se mostró de acuerdo con la propuesta del Gobierno sobre recargos en el IRPF para las Comunidades Autónomas con el fin de establecer la corresponsabilidad fiscal, pero precisó que esa fórmula resulta prácticamente inviable.

Insistió el presidente del CDS en que su afán es que se conozca a su partido por sus propuestas en el escenario político y no por sus avatares internos, y en ese sentido, destacó que todos los malos augurios que se pronosticaron tras su reciente Congreso han sido negados por la realidad práctica.

Aseguró Calvo Ortega que independientemente de los resultados electorales que pueda cosechar en el futuro su partido, "CDS seguirá existiendo" y manifestó que ya ha notado en las filas de la formación que preside los primeros síntomas de recuperación política.

No se pronunció el líder del CDS sobre quién encabezará el cartel electoral en las próximas elecciones generales. En este asunto, ni encartó ni descartó a Suárez, y evitó especular sobre cualquier nombre o candidato.

Calvo Ortega no mostró preocupación alguna por la posible aparición de corrientes de opinión en las filas de su formación e insistió una y otra vez en la independencia política que el CDS tiene tanto respecto al PSOE como al Partido Popular.

En cuanto a propuestas que los centristas defenderán en las próximas semanas, Ortega también citó medidas fiscales que mejoren la política de vivienda y planteamientos críticos respecto a la ley de Telecomunicaciones.

M.C.D.2022

El presidente del Gobierno recibió en la Moncloa a los líderes sindicales

Le advierten: La CES reaccionará muy duro, si no hay avances sociales

Felipe González, con los líderes sindicales en la Moncloa.- (Foto Archivo)

Madrid (EFE).- El secretario general de la Confederación Europea de Sindicatos (CES), Emilio Gabaglio, dijo ayer que la confederación que lidera reaccionará "muy duro" si en la próxima cumbre de Maastrich (Holanda) no se producen avances importantes hacia la cohesión social.

El presidente del Gobierno, Felipe González, recibió en el Palacio de la Moncloa al presidente y al secretario general de la CES, Norman Willis y Emilio Gabaglio respectivamente, acompañados por los secretarios generales de los tres sindicatos españoles que forman parte de esta confederación: Nicolás Redondo (UGT), Antonio Gutiérrez (CC.OO.) y José Elorrieta (ELA-STV).

La CES, dijo su secretario general, "asumirá su responsabilidad de convencer a los parlamentos nacionales para que no ratifiquen el nuevo tratado en caso de que no haya respuesta a lo social" en la cumbre de jefes de Estado y de Gobierno que se celebrará a primeros de diciembre en la ciudad holandesa.

La delegación sindical expuso al presidente del Gobierno los cinco puntos que consideran necesarios adoptar para avanzar en el terreno social en Europa.

Estos cinco puntos son: posibilidad de que las cuestiones sociales se aprueben por mayoría calificada y no por unanimidad, ampliación de las competencias de la CE en materia social, aumentar los poderes del Parlamento Europeo, desarrollo de la cohesión social y tralado de los principios básicos que recoge la Carta Social al nuevo tratado comunitario que se debatirá en Maastrich.

Gabaglio aseguró tras la reunión que estaba "animado" por los comentarios de González sobre la dimensión social de Europa aunque más tarde precisó que "no hay demasiadas razones para el optimismo" respecto a la posibilidad de que en Holanda se avance en la construcción de la Europa social.

El secretario general de la CES afirmó que en la gira que actualmente lleva a cabo por los distintos países europeos está encontrando receptividad entre los responsables de los gobiernos, aunque todavía no ha visitado a Jonh Major, el primer ministro de Gran Bretaña, país que lleva dos años bloqueando prácticamente todas las iniciativas en materia social.

Para Gutiérrez, "al Gobierno español le falta salir del círculo vicioso" que representa abandonar la dimensión social y desarrollar únicamente la unión política y económica.

En opinión de Nicolás Redondo, el abandono de lo social en la CE "nos puede llevar al borde del precipicio" por lo que abogó por desarrollar una Europa cohesionada para conseguir la competitividad.

El representante de ELA-STV aseguró compartir el pesimismo ante la posibilidad de que en Maastrich se avance en el terreno social y aseguró que si no es así "la cumbre será un auténtico fracaso".

Fuentes del Ministerio del Portavoz valoraron de forma "muy positiva" la reunión en la que, en un ambiente "distendido y cordial", el presidente del Gobierno expuso la postura del Gobierno español ante el proceso de construcción europea.

El PP propone aumentar la plantilla de la Guardia Civil de Tráfico

Madrid (EFE).- El grupo Popular en el Congreso de los Diputados ha presentado una moción en la que propone aumentar la plantilla de la Agrupación de Tráfico de la Guardia Civil, formada actualmente por 6.500 agentes, en 3.000 funcionarios más en un plazo de tres años, informó el PP.

La moción está motivada por la interpelación sobre seguridad vial defendida el pasado miércoles por el diputado popular Juan Morano.

En su propuesta, el PP destaca "la necesidad de una actuación coordinada y realista sobre los factores que inciden en la siniestralidad de las carreteras españolas" y expone una serie de medidas para mejorar la gestión de la Dirección General de Tráfico, así como una mayor cooperación entre las administraciones públicas.

El texto de la moción plantea la creación de un nuevo permiso de conducir con un carácter provisional de un año, para que una vez transcurrido este período se conceda el definitivo si se supera una prueba, además de acortar la vigencia de este último.

Está paralizada la reforma de INSALUD

Se pretende convertirlo en ente público

Madrid (EFE).- La reforma del INSALUD para convertirlo en ente público está paralizada, informaron ayer representantes de la administración sanitaria y los sindicatos del sector, tras la primera reunión de la mesa sectorial, en la que se fijó el calendario de negociaciones para el 92 a partir del próximo lunes.

Representantes de UGT, CCOO, CEMSATSE y CSIF participaron ayer con miembros de la Administración en la reunión de la mesa sectorial, que no se convocaba desde hace año y medio, para fijar las negociaciones del 92, en las que la principal dificultad la plantearía la limitación presupuestaria, según ambas partes.

Los sindicalistas comentaron tras la reunión que la negociación se basará en los acuerdos tomados por los distintos sindicatos el pasado 7 de noviembre, que incluyen retribuciones, organización del trabajo (quieren 35 horas semanales), carrera profesional, formación, salud laboral y acción social.

Los trabajadores quieren hacer especial hincapié, en lo que se refiere a retribuciones, en las especiales características de atención continuada (todas las horas de todos los días del año) de la Sanidad.

El subdirector general de Política de Recursos Humanos del Ministerio de Sanidad, Rafael Catalá, puntualizó que la mesa general ha concedido a Sanidad un fondo adicional de 7.667 millones de pesetas, además de la masa salarial presupuestada.

Según el subdirector, esa cantidad no parece, en principio, suficiente para acceder a toda la propuesta sindical en materia retributiva, a no ser que algunas de las peticiones se fijen apra ejércicios posteriores.

La oferta de jornada de la Administración es anual y se traduce en unas 37,5 horas semanales, cuando de momento en algunos segmentos sanitarios es todavía de 40

Rafael Catalá manifestó que el objetivo de las negociaciones, tanto por parte de la Administración como de los sindicatos, es mejorar el servicio público y optimizar, al mismo tiempo, las condiciones de los trabajadores.

Añadió que la reforma del Insalud se ha paralizado porque no se contempla en los presupuestos del 92.

Las negociaciones que se inician el lunes afectan a unos 150.000 trabajadores, de los que 30.000 tienen contrato o son temporales, situación que, en opinión de los sindicatos, debe corregirse.

Los sindicatos declararon que pretenden tener una propuesta para presentar a los trabajadores antes del 18 de diciembre, pero los representantes de la Administración expresaron sus dudas, aunque dijeron que para entonces se podría determinar qué se puede negociar y cuáles van a ser los principales problemas.

García Valverde, ministro de Sanidad

M.C.D.2022

Preocupación en la Armada

Faltan marineros de reemplazo

Madrid (EFE).- La Armada española considera que no tiene suficientes marineros de reemplazo ya que, además, el próximo año serán más escasos una vez que entre en vigor la ley del servicio militar que reduce el tiempo de esta prestación a nueve meses.

El director general de Personal de la Armada, contraalmirante Antón, dijo ayer en un seminario para periodistas sobre la organización de este ejército que esperaba "con horror" la situación que se producirá el próximo mes de octubre, cuando se hayan licenciado los marineros incorporados a finales de este año y tan sólo quede el contingente obligatorio que cumplirá nueve meses de mili.

En 1992, un total de 28.892 jóvenes cumplirán el servicio militar en la Armada, aunque de esta cifra se espera que entre un veinticinco y un treinta por ciento no se incorporen a filas debido a diferentes causas como las exclusiones médicas, la objeción de conciencia o la insumisión.

Por esta razón, según los datos aproximados que proporcionó el encargado de personal de la Armada, el contingente obligatorio a incorporar después de las bajas será de unos 20.000 hombres, que se reducirán a 16.000 en el mes de septiembre cuando se licencien aquellos que se han incorporado en el último reemplazo de 1991.

Los marineros incorporados en este mes de noviembre -último reemplazo- cumplirán tan sólo diez meses de mili para no licenciarse más tarde que los que entren en las Fuerzas Armadas en enero de 1992 y que, según establece el proyecto de ley del servicio militar, tan sólo estarán en filas nueve meses.

El contraalmirante Antón destacó también que otro de los "grandes" problemas de personal que sufre la Armada es la falta de personal especialista ya que el voluntariado especial no ha cumplido las expectativas fijadas.

Actualmente, los voluntarios especiales de la Armada no superan el millar y este ejército necesita más de 13.000, según este militar.

Hacienda necesita más dinero

Desde enero, más subastas de Deuda para estabilizar los recursos

Mariano Rubio

Madrid (EFE).- El Tesoro Público celebrará a partir del próximo enero subastas de Deuda con plazos inferiores a un año, que sustituirán a las actuales cesiones de Letras a tres meses por el Banco de España, para evitar los "grandes bandazos" actuales en la apelación del Ministerio de Economía al instituto emisor.

Esta iniciativa fue anunciada ayer ante la Comisión de Presupuestos del Senado por el gobernador del Banco de España, Mariano Rubio, tras puntualizar que el Tesoro no tendrá dificultades para cumplir sus compromisos con el instituto emisor en 1991, ya que "sólo le queda" para ello la colocación neta de Deuda Pública por importe de unos 100.000 millones de pesetas.

El nuevo sistema, que traspasará al Tesoro la facultad para celebrar subastas de Deuda Pública a tres meses, diseñado para facilitar la desaparición total del recurso al Banco de España establecido en el marco de la Unión Monetaria, permitirá además al departamento ministerial actuar sobre los tipos de interés más a corto plazo, por debajo del año, según al planteamiento de Rubio.

Respecto a la evolución de las magnitudes monetarias, el gobernador reconoció que será rebasado el objetivo máximo de crecimiento en 1991 establecido como previsión oficial para el agregado de Activos Líquidos en Manos del Público (ALP) más Pagarés de Empresa, un 9,5 por ciento, aunque los ALP por sí solos podrán "acercarse" a la tasa prevista como límite superior, un 11 por ciento.

Puntualizó no obstante, al término de su comparecencia, que se aplicarán algunas "correcciones técnicas" a principios de año en la definición de las magnitudes monetarias para homogeneizarlas con el conjunto de la CE, medida que afectará especialmente a los componentes de la tasa denominada "M 3", fundamental en el futuro, cuyo crecimiento fijó Rubio en un nueve por ciento para 1991 y entre el 11,5 y el 12 por ciento para 1992.

En cuanto a sus divergencias con el Ministerio de Economía a la hora de pronosticar el déficit público del presente año, 0,6 puntos más alto en los cálculos del Banco de España que en los del Gobierno, restó importancia a la polémica y afirmó que, en cualquier caso, "ellos disponen de más información".

Rubio subrayó además que la diferencia se ciñe sólo al diferente comportamiento previsto por Ministerio y Banco de España en relación con el déficit de la Seguridad Social y de las Administraciones Públicas.

El gobernador insistió de todas formas en expresar su deseo de que la política presupuestaria ejerza un mayor control sobre la demanda y destacó la necesidad de fomentar en el futuro la tasa de ahorro interior sin necesidad de aumentar más el déficit corriente, cuyo nivel actual no constituye en cambio problema alguno, en su opinión.

En cuanto a los tipos de interés, aseguró que su evolución a largo plazo no viene determinada por el Banco de España, sino por el mercado, y vinculó su posible reducción en 1992 a una desaceleración previa de la inflación, una vez superados los primeros meses del año, en que deberá ejercerse una política monetaria "extraordinariamente vigilante" para mantener en "límites razonables" el impacto del alza de la imposición indirecta

A su juicio, el aumento de los gastos financieros en las empresas derivado de la existencia de tipos altos es el precio a pagar por la lucha contra la inflación, pero indicó que, aún así, el peso de esta partida en el valor añadido del conjunto de compañías analizadas en la central de balances del Banco de España apenas llega al 9 por ciento, frente al 57 por ciento de los costes laborales y el 16 por ciento de las amortizaciones.

De acuerdo con estos datos, los beneficios no distribuidos representan el ocho por ciento del valor añadido global, mientras que los dividendos se situan en un siete y los impuestos en el cinco por ciento.

Sobre el propio Banco de España, Rubio anunció que sus beneficios ascenderán este año a unos 400.000 millones de pesetas, cifra similar a la prevista para 1992, y, acerca de la unión monetaria, expresó su confianza en que se logre un acuerdo definitivo en la reunión comunitaria de Maastricht (Holanda).

De momento, no protestarán

Las matronas españolas asisten al doble de partos indicados por la OMS

Madrid (EFE).- Las matronas del Sistema Nacional de Salud elaborarán un informe para conocer la situación real de este sector, ampliamente deficitario, pues mientras la OMS recomienda una de estas profesionales por cada 180 partos, en España hay una por cada 360, informaron al terminar su asamblea nacional.

Matronas de toda España se reunieron ayer en Madrid para tratar de encontrar soluciones a una crisis en el sector que se agrava cada día tras el cierre de la escuela hace cinco años, dijo a EFE Pilar Toledano, vocal del Consejo de Matronas.

Añadió que han decidido, por mayoría, seguir siendo una de las siete especialidades de enfermería y que pedirán al Gobierno que cumpla la ley vigente. Acordaron también promover una proposición de Ley para desarrollar su especialidad y que interceda el Defensor del Pueblo.

Según Toledano, hay unas 5.000 matronas censadas, pero en realidad prestan sus servicios en el Sistema Nacional de Salud unas 2.800. En su opinión, serían necesarias unas 600 profesionales más cada año, pero desde que se cerró la escuela en 1986 no hay nuevas especialistas.

El número de mujeres en edad fértil en España supera los nueve millones, pero esta cifra se reduce a poco más de cuatro millones en lo que se refiere al territorio que controla el Sistema Nacional de Salud, que registra unos 212.441 nacimientos anuales.

El pasado 7 de noviembre el Tribunal de Justicia de la CE con sede en Luxemburgo condenó al Gobierno español por no adaptarse a la directiva comunitaria sobre el acceso a las actividades de matrona y a su ejercicio.

De momento, las matronas han descartado medidas de fuerza, pero volverán a reunirse en asamblea el 20 de diciembre.

M.C.D.2022

Una propuesta del ex-ministro Barrionuevo

Discrepancias en el PSOE sobre la limitación en el mandato del presidente del Gobierno

Madrid (EFE).- El ministro para las Relaciones con las Cortes, Virgilio Zapatero, y el presidente del grupo parlamentario socialista, Eduardo Martín Toval, se mostraron contrarios a la posibilidad propuesta por el exministro José Barrionuevo de que se limite en un futuro el mandato del presidente del Gobierno.

Barrionuevo dijo en los pasillos de la Cámara que esta limitación es una iniciativa interesante que serviría de factor de renovación y de seguridad personal y sería una solución para finalizar "algunas responsabilidades que no se saben concluir de forma satisfactoria".

El diputado socialista insistió en que su propuesta es, de momento, una idea suelta que cree que compartirán numerosos militantes de su partido y no descartó plantearla próximamente ante los órganos de dirección del PSOE.

Preguntado por su opinión ante la duración de Felipe González al frente del Gobierno, Barrionuevo dijo que sería "conveniente y necesario que continuara algún tiempo más en esa función teniendo en cuenta el proceso de modernización en que está inmerso el país".

Barrionuevo

La limitación temporal del cargo de presidente del Gobierno podría extenderse, según Barrionuevo, a otros cargos, entre los que citó el de presidente de comunidad autónoma.

El ministro para las Relaciones con las Cortes, Virgilio Zapatero, se mostró contrario a la propuesta de Barrionuevo subrayando que España tiene un sistema parlamentario que se diferencia muy nítidamente de los sistemas presidenciales y agregó que no conoce ningún sistema parlamentario donde se impongan límites a los mandatos.

Zapatero puso en duda la congruencia de la limitación de un mandato con el propio sistema y con la Constitución.

En términos similares se expresó el presidente y portavoz del grupo parlamentario socialista, Eduardo Martín Toval, quien calificó las palabras del exministro de "planteamientos en términos coloquiales" y añadió que, de todas formas, no considera fácil la propuesta y no la comparte.

Recordó el portavoz del PSOE que no hay ninguna democracia occidental donde haya limitación al mandato del presidente del Gobierno y que los límites se fijan en algunos países para los presidentes de algunas repúblicas.

"Yo no comparto en principio un planteamiento así, que exigiría una modificación constitucional de mucha enjundia que no parece ser un objetivo inmediato", añadió.

Por su parte, el ministro de Justicia, Tomás de la Quadra manifestó que no tiene tomada ninguna posición al respecto y se limitó a recordar que hay diferencias, como la existencia de elecciones directas, con los países donde hay límites a ciertos cargos de responsabilidad.

Laborda en Santiago de Compostela

Abordó con Fraga la reforma del reglamento del Senado

Santiago de Compostela (EFE).- El presidente del Senado, Juan José Laborda, mantuvo ayer en Santiago un "almuerzo muy grato" con el titular de la Xunta, Manuel Fraga, con quien conversó sobre la reforma del reglamento la Cámara Alta y el pacto autonómico.

Laborda señaló que su estancia de unas horas en Galicia no fue una visita oficial, sino que responde a su interés en cambiar impresiones y conocer los puntos de vista del jefe del Ejecutivo gallego sobre estas cuestiones.

El presidente del Senado se entrevistó también con el secretario general de los socialistas gallegos, Antolín Sánchez Presedo, igualmente para conocer su opinión sobre estos asuntos, y posteriormente mantuvo una reunión con el alcalde de Santiago, Xerardo Estévez.

Juan José Laborda dijo a los periodistas que no considera adecuado reformar la Constitución para que el Senado se convierta en Cámara de representación de las autonomías, ya que -dijo- la Carta Magna representa el consenso expresado en las urnas por los españoles.

Juan José Laborda

"No nos dejemos -dijo, sobre la reforma constitucional- fascinar por las novedades, que a veces son rebajas".

También indicó que probablemente a finales de año esté consensuada la parte más importante de la reforma del reglamento de la Cámara, y que aproximadamente en primavera se esté en condiciones de aprobar la ley orgánica.

Laborda agregó que su conversación con Fraga obedeció, además, a que el presidente gallego fue ponente de la Constitución. También explicó que cree que hay "voluntad para llegar al consenso" en la reforma del reglamento del Senado.

En referencia a un discurso pronunciado por Fraga, en el que apuntaba la posibilidad de que la reforma del Senado dé mayor protagonismo a la figura de la Corona, y especialmente a la preparación del Príncipe, Laborda indicó que más que una propuesta del presidente gallego, se trata de "una reflexión puramente académica".

El presidente del Senado añadió que esta posibilidad se da en el caso británico, donde históricamente la Corona ha tenido el poder ejecutivo, si bien la monarquía parlamentaria española es "más avanzada" jurídicamente.

La prensa nacional en titulares

Palabras de Monseñor Suquía contra la "democracia sin valores"

Madrid (EFE).- La liberación de dos de los rehenes retenidos desde hace años en El Líbano, el enfrentamiento entre el Gobierno y el PP por la postura de España ante la próxima cumbre comunitaria y las palabras de Monseñor Suquía contra la "democracia sin valores" son las noticias que destacan hoy los diarios de Madrid.

EL MUNDO informa en primera de que "la Jihad Islámica libera a Terry Waite después de cinco años de cautiverio, noticia que también recogen EL PAIS y EL SOL, que añade en su titular la puesta en libertad de otro rehén: Thomas Sutherland.

De la actualidad nacional, este diario destaca que "el PP amenaza al Gobierno con romper el consenso sobre la CE" y añade que "exige que González informe al Parlamento antes de ir a Maastricht", en tanto que EL PAIS, que también abre su primera edición con este asunto, apunta que "los sindicatos europeos piden a González que defienda la solidaridad" en la reunión de los Doce.

ABC dedica su portada a las palabras del presidente de la Conferencia Episcopal Española, Angel Suquía, ante la Asamblea Plenaria de los obispos iniciada ayer, en las que afirmó que "la democracia sin valores se convierte en totalitarismo".

La misma frase es destacada en primera página por YA, mientras que DIARIO 16 señala que "Suquía acusa a la 'sociedad del bienestar' de destruir al hombre más que el comunismo".

EL MUNDO destaca unas declaraciones de Barrionuevo en las que propone "que se limite el número de veces que puede ser reelegido el presidente", EL SOL afirma que "el grupo kuwaití KIO negocia la venta de la química Ercros", YA dedica su "tema del día" a la elección de decano en el Colegio de Abogados de Madrid ("la batalla de las togas") y ABC titula en primera interior "Francia incrementa la lucha contra ETA: en libertad otro terrorista".

EL MUNDO comenta en su editorial el problema de la financiación autonómica y critica el hecho de que los responsables de Hacienda que "sólo lo encaran cuando, como ahora, no tienen más remedio", en tanto que DIARIO 16 pide que el modelo finalmente escogido "consagre una suficiencia financiera y corresponsabilice fiscalmente a las autonomías".

ABC comenta la entrevista mantenida ayer entre Felipe González y líderes sindicales españoles y europeos, y critica la Iniciativa Social de Progreso de UGT y CCOO en la que, dice "junto a alguna propuesta razonable se encuentran otras capaces de arruinar al propio país de jauja".

YA analiza la situación interna del PSOE "dividido en facciones personalistas" debido, según este diario, a la bajada de las expectativas de voto y a que "la corrupción de la que todo el pueblo sospecha" ha separado a los líderes socialistas.

EL SOL comenta la guerra civil en Yugoslavia y opina que ignorar Yugoslavia "sería la principal señal de la incapacidad de la CE de solucionar sus propios problemas militares".

EL PAIS, finalmente, editorializa acerca de "la revuelta de las clases medias" que, dice, no son todavía fascismo, pero representan un anuncio "si nuestras sociedades no empiezan a hallar remedios efectivos a sus numerosos desajustes".

España obtiene la sede del Centro de Satélites de la UEO

Bonn (EFE).- El futuro Centro de Satélites de la Unión Europea Occidental (UEO) se montará en la base aérea de Torrejón de Ardoz, en Madrid, según acordaron ayer, en Bonn, los ministros de Defensa de esta organización.

El titular español, Julián García Vargas, confirmó que la creación de ese centro fue decidida en la reunión de ministros de Exteriores que se celebró el pasado 27 de junio en Luxemburgo y que ayer se había fijado la base de Torrejón como sede.

La misión principal de ese futuro centro de la UEO será analizar las imágenes obtenidas por satélite para la verificación del desarme, el control de crisis, el control del medio ambiente y la formación de fotointérpretes de los nueve países miembros de la UEO.

Los ministros, que decidieron que el centro de Torrejón sea dirigido por un italiano, crearon también un grupo de estudio en 1992 para examinar la posible formación de un sistema europeo de observación espacial, que tendría su sede en París.

El Gobierno español, informó el ministro Vargas, ofreció nuestro país para albergar ese centro con el fin de colaborar activamente en la consecución de los objetivos de la UEO.

Según un comunicado repartido por el ministro de Defensa, España consideró que dispone de experiencia técnica directa procedente de programas similares, especialmente adecuada para esas actividades.

M.C.D.2022

Tras el triunfo del C. F. Palencia frente a la Ponferradina

MAURO: "Ganar y convencer era algo que tenía que llegar"

"¿Que fallamos ocasiones? Lo malo sería no crearlas"

"Antes de concluir la primera vuelta estaremos en una posición cómoda"

Mauro, desconocido "para bien" esta temporada FOTO LUIS

Carlos M. SANTOYO

El C.F. Palencia, por fín, vencía y convencía el pasado domingo en La Balastera. Eso sí, frente a un rival malo de solemnidad que ofrecía a los morados todo tipo de facilidades para que consiguieran el anhelado triunfo cómodo que precisaban para afrontar con mayor tranquilidad futuros compromisos.

Este martes se encarga de comentar el choque ante el cuadro berciano, así como la andadura del equipo en la actual campaña liguera, su jugador Mauro. Un hombre siempre discutido al que un sector del público no perdona "una", pero que últimamente está rindiendo a un gran nivel. Muy superior al de otros compañeros con más nombre a los que por contra se permite casi todo al ser una cuestión de carisma.

!POR FIN!

-Ganar y convencer parecía prohibido esta temporada...

-Pues sí. Lo cierto es que "eso" tenía que llegar en cualquier momento. El equipo, salvo el "bajón" en Tudela, estaba jugando últimamente bastante bien y yo, por ejemplo, confiaba plenamente en salir del bache de resultados.

-La Ponferradina contribuyó directísimamente al "despertar" morado merced a su paupérrimo juego

-Hay que reconocer que los leoneses ofrecieron muchas facilidades. El equipo berciano me defraudó por completo ya que no era lógico ese nivel exhibido si tenemos en cuenta su altísimo presupuesto y los fichajes realizados. En el terreno de juego se cambiaron los papeles y el Palencia pareció el equipo "rico" y el rival el pobre.

-Gracias a la generosidad de su zaga el Palencia pudo golear de forma estrepitosa y Mauro convertirse en "pichichi"

-Estoy completamente de acuerdo. La defensa "cantaba" bastante y de ahí las clarísimas oportunidades disfrutadas. Yo, en efecto, tuve al menos un par de ellas. En la primera, como suele decirse, me entró la "máquina de escribir" al verlo tan fácil. Y en la segunda el centro de Molinero rozó la pierna de un contrario; como iba en carrera me desvió la trayectoria del balón no pudiendo culminar la acción.

-Con 3-1 todo se olvida, pero ¿cómo puede fallar tanto un equipo cara a puerta?

-Bueno, lo importante es crear las ocasiones. Porque el equipo va hacia arriba y tarde o temprano las materializará. Lo malo sería no disponer de ellas. Para desperdiciarlas se necesita disfrutarlas.

REVOLUCION

-El temprano tanto de Fran resultó decisivo en la suerte del encuentro

-Por supuesto. En 2ª B marcar pronto es fundamental por la tranquilidad que conlleva. Y eso, quieras o no, termina reflejándose a lo largo de los 90 minutos.

-Y como el autor del mismo era uno de los nuevos en la "revolución" del técnico hay que considerar su decisión como positiva

-"Lo" de Tudela le animó a introducir esos seis cambios en el equipo. Y éste mejoró ostensiblemente tanto en juego como en oportunidades. Por supuesto que la victoria y el fútbol desplegado constituyen el mejor aval a la determinación del míster. Y si las novedades van a dar siempre tan buen resultado...que las incluya en el "once" todos los domingos.

-A priori entrañaban riesgo esas variaciones en cadena

-Es algo que asumió particularmente el entrenador y acertó. Lo de Tudela obligaba a arriesgar y la imagen exhibida fue totalmente diferente a la de la jornada anterior hasta el punto de realizar nuestro mejor partido liguero. Algo que le ha dado la razón.

-Curiosamente, Mauro era de los pocos que permanecían en el "once" titular

-Efectivamente. Uno de los cinco supervivientes del 3-1 en contra de tierras navarras. No cabe duda que es para estar contento, aunque allí tampoco realizara a niver personal un buen partido. Lo único, que marqué el gol y el míster me salvó de la quema.

-Una situación de ensueño que ni siquiera podías imaginar a comienzos del campeonato

-Sinceramente, no. Pensaba jugar bastante menos que el año anterior en el cual me alinié en 23 jornadas. En la temporada actual prácticamente he salido inicialmente en todos los encuentros y de seguir así habré actuado tanto como la campaña pasada solo en la primera vuelta.

-Además, Mariano García ha mantenido contra viento y marea a Mauro pese a ser blanco de las iras del público al mínimo fallo que cometa

-Es de agradecer que no se haya dejado influenciar por ello. Y a su confianza estoy respondiendo bastante bien, por lo que pienso que no estoy decepcionándole.

-Y marcando goles...

-Es cierto. Si exceptuamos este último domingo la verdad es que estoy en racha. Llevo tres ya que el de Oviedo se lo dieron a Molinero cuando el vídeo ha demostrado que el último en rematar el balón a la red fui yo. Aunque eso carece de trascendencia al importar sobre todo el bien del equipo.

NEGRA LIGA

-La temporada 91-92, a pesar del buen partido ante la Ponferradina, sigue siendo mala en líneas generales

-Los negativos seguimos arrastrándolos, pero en estos momentos hay que destacar mas que ese puesto en la zona baja de la tabla la mejoría detectada. Antes de concluir la primera vuelta nos habremos situado en una zona cómoda de la clasificación. Mas cerca de las posiciones altas que de las bajas.

-¿Qué ha sucedido?

-Múltiples factores ya expuestos en estas páginas por otros compañeros. Caso de los problemas de campos para entrenar en pretemporada, iniciar la liga en Venta de Baños, la Copa del Rey y un largo etcétera. Eso influye mas de lo que la gente se cree.

-Y también el bajísimo nivel ofrecido en la mayoría de los partidos

-Hemos realizado algunos muy malos, esa es la verdad. La clasificación no es fruto de la casualidad aunque hay que señalar asimismo que el grupo está más equilibrado que el año anterior.

-Al menos ese triunfo del domingo abre un nuevo camino a la esperanza deportiva y económica

-Claro. Somos conscientes de que si ganamos cobraremos religiosamente todos los meses mientras en caso contrario pueden surgir dificultades. Los primeros interesados en sacar el equipo adelante somos los propios jugadores y el entrenador. Y vamos a seguir matándonos en el campo cada jornada para conseguirlo.

-Lástima que el próximo compromiso, en Pontevedra, sea sobre el papel muy difícil

-Tenemos mucho que ganar y la moral a tope. Es el segundo partido consecutivo en casa de los gallegos y el domingo ya ganaban a la Leonesa, por lo que quizás les "toque" pinchar. Además, es un conjunto que se nos da bien como demostramos la pasada liga ganándole tanto en La Balastera como en "Pasarón".

-Luego será el Palencia quien afronte dos encuentros seguidos en casa frente a Leonesa y Valladolid Promesas, ¿no existe temor a regresar de vacío de Galicia e incrementar después la cuenta de negativos?

-El fútbol es así y hay que aceptar las cosas como vengan. Pienso no obstante que la mala racha ha terminado y, en conseceucnia, que podemos sumar cuatro o cinco puntos en las tres jornadas venideras.

-Lo del "sueño" del play-off, ¿definitivamente olvidado?

-No diría tanto. La división está my igualada y ganando dos o tres partidos seguidos todo puede cambiar.

-Por optimismo que no quede.

Mauro se ha convertido en uno de los "fijos" del técnico FOTOS LUIS

M.C.D.2022

«COSAS» del C.F. PALENCIA

Frente a la Ponferradina, 150.000 pts. «limpias» de taquilla.- *Germán, tan solo un fuerte esguince.*- José Luis se aleja

C. M. S.

La taquilla del encuentro C.F. Palencia-S.D. Ponferradina ascendió a 310.000 pesetas. Y el capítulo de gastos del mismo a 160.000 (arbitraje 135.000 y porteros y taquilleros el resto), por lo que la entidad morada tan solo se embolsaba "limpias" 150.000 pesetas.

GERMAN

La lesión sufrida por Germán el pasado domingo en La Balastera no reviste, afortunadamente, la gravedad temida en un principio.

Una vez "revisadas" las correspondientes radiografías por el Doctor Rafael Sánchez Nebreda, médico de la Mutua Deportiva, éste aseguraba al técnico Mariano García que se trataba simplemente de un fortísimo esguince de tobillo. Que el golpe sufrido por el jugador al disputar un balón con el leonés Hevia no le había dañado ni los ligamentos ni el hueso.

Germán seguirá "luciendo" hasta el viernes una férula en la parte afectada prolongándose su periodo de baja por un espacio de dos semanas. Mucho menos tiempo del que parecían indicar los gestos de dolor del de Villacuende...aunque éste continúa siendo el "pupas" del C.F. Palencia de los últimos años.

JOSE LUIS

La "repesca" del delantero José Luis, fichado a comienzos de esta misma liga por el Real Zaragoza para su filial de 2ª B, parece alejarse. Y no se debe a que el C.F. Palencia haya perdido interés en ello tras los tres goles marcados a la S.D. Ponferradina, si no a que el internacional Sub-20 de Villahán retornaba el pasado domingo al once titular marcando además de penalty el único tanto maño.

Además, su intermediario, Juan Carlos Gutiérrez, ni siquiera le comunicaba el pasado sábado ese interés "oficial" mostrado por la entidad morada al enterarse por el técnico aragonés, Nieves, que José Luis jugaría al día siguiente. Y no era cuestión de descentrarle.

2.ª División en Voleibol

El Ford San Antonio ganó en Valladolid

Derrota casera de las chicas del Grupo 7

FEMENINA: GRUPO 7 PUBLICIDAD 1, CDU VALLADOLID 3

Partido jugado el sábado en la Escuela Castilla. Los parciales: 15-11, 4-15, 9-15 y 13-15.

El potente saque "pucelano" y su rápido ataque desmoronaron la defensa de las palentinas, que habían empezado con buen pie al anotarse el primer set. En los posteriores por contra no conseguían deshacerse del buen saque del rival plantando únicamente cara en el último set, pero un golpe de mala suerte significó que también lo perdieran no pudiendo forzar el quinto.

Ibrahim Gutiérrez, responsable del grupo 7, dispuso de toda la plantilla.

MASCULINA: ZORRILLA 0, FORD SAN ANTONIO 3

Partido disputado el domingo en Valladolid correspondiente a la sexta jornada de 2ª División Nacional Masculina de Voleibol. Los parciales: 0-15, 11-15 y 5-15.

El primer set fue un entrenamiento para los de Soto. Ante ésto, el técnico palentino daba descanso a algunos titulares entrando en cancha los juveniles Pedro, Diego, Santiago y Pablo. Cambios que acusó sobremanera el equipo palentino nivelando el set el Zorrilla (8-10). La solución era clara: el regreso de los titulares. Decantándose el set para los de La Carcavilla al igual que el tercero y último. Continuando de esta manera sin conocer la derrota. Ahora habrá que esperar al día 30, sábado, al recibir nuestro representante al Universidad de Valladolid, otro de los "gallitos".

El Ford alineaba inicialmente en Valladolid a Pepelu, Jaime, Iñaki, Jose, Javi y Jorge.

Conjunto de categoría juvenil

Gimnasia Rítmica

Dos conjuntos de la Escuela Municipal de Palencia clasificados para el Campeonato de España

Enorme éxito en el regional celebrado en Laguna

De nuevo son días grandes e importantes para la gimnasia rítmica palentina. Y es que sus conjuntos se proclamaron el pasado domingo campeón regional en categoría juvenil y tercer clasificado en infantil respectivamente. Clasificándose ambos, pertenecientes a la Escuela Municipal ETG de Palencia, para el próximo Campeonato de España que se celebrará en diciembre en Zaragoza. Un hecho trascendental y sin duda exitoso para este club ya que nunca había logrado "meter" a dos conjuntos en el campeonato nacional.

El regional tenía lugar en Laguna de Duero (Valladolid) coinstituyendo un éxito de organización y de público al llenarse a rebosar el recinto deportivo de un público que disfrutó de lo lindo con este acontecimiento deportivo. Actuando un total de 108 gimnastas de las distintas provincias de la Comunidad Autónoma.

El cuadro de honor quedó así:

-Categoría Alevín: 1º A.D. Laguna.

-Categoría Infantil: 1º C.G. Belman de Segovia; 2º ETG Valladolid; *3º Escuela Municipal ETG Palencia.*

-Categoría Junior: 1º ETG Valladolid.

-Categoría Juvenil: *1º y campeón regional, Escuela Municipal ETG de Palencia.*

-Categoría senior: 1º y único clasificado Club Vallisoletano.

Todos los equipos anteriormenmte reseñados representarán a Castilla y León en el Campeonato de España.

Los conjuntos que han representado a nuestra ciudad están formados por las siguientes gimnastas:

* **Categoría infantil:** Natalia Calleja, Esther Fontecha, Beatriz Aragón, Cristina Valencia, Sara Bayón, Laura Pajares, Beatriz de Diego y Carlota Megia.

* **Categoría Juvenil:** Mª Carmen Ruiz, Ana Mª Plaza, Rebeca Villa, Nuria Paredes, Ana Lázaro, Mª Carmen Cítores, Ana Belén Hernández y Mª Mar Bermejo.

Desde estas páginas felicitamos por este nuevo éxito conseguido para Palencia tanto a gimnastas como a entrenadoras y dirigentes.

Conjunto de categoría infantil

M.C.D.2022

Liga Preferente Juvenil de Fútbol

La Peña Castilla se impuso al Río Vena

Palencia y San Telmo perdieron en sus desplazamientos

Redacción

Alineación de la Peña Castilla el pasado domingo FOTO LUIS

PEÑA CASTILLA 2, RIO VENA 0

Buen arbitraje del Sr. Román.

-Peña Castilla: Alberto, Alonso, Fernández, Fabio, Izquierdo, Félix, Javi, Richard, Carlos, Santi y Andrés. Ruli, Ramón e Ipe sustituyeron a Izquierdo, Alonso y Fernández.

-Río Vena: Carlos, Félix, Daniel, Alejandro, Rodrigo, Francisco, José, Gustavo, Eduardo, Alfonso y Roberto. Serafín, García e Ignacio sustituyeron a Félix, Francisco y Rodrigo.

Los goles: 1-0, mn. 49.– Fernández al borde del área cruza el balón fuera del alcande del meta; 2-0, mn. 60.– Richard al transformar un libre directo.

Partido de claro dominio local, sobre todo en la segunda parte, con numerosas ocasiones de gol desperdiciadas unas veces por la mala puntería y otras por culpa de la precipitación. Destacando el remate de Santi al palo o la vez que Carlos se presentó completamente solo ante el meta errando en el remate.

Alonso destacó por la Peña Castilla y José por el grupo Río Vena.

UDACO 4, PALENCIA 2

Regular arbitraje del Sr. Moreno Iglesias.

-Centro Udaco: Angel, Marco, Juan, Gustavo, Julio, Alfonso, César (mn. 75, Carlos), Marcos, Oscar, Duque (mn. 85, Antoranz) y Jesús.

-C.F. Palencia: Manolo, Rubén, Oscar (mn. 80, Ramón), Pizo, Luismi, Fernando (mn. 70, Jose), Javier, David (mn. 46, Carlos), Luis, Eduardo y Oscar López.

Los goles: 1-0, mn. 10.– Oscar; 2-0, mn. 30.– Oscar; 3-0, mn. 51.– Alfonso; 4-0, mn. 62.– César; 4-1, mn. 65.– Carlos; 4-2, mn. 72.– Luismi.

El C.F. Palencia perdió la imbatibilidad en Segovia frente a un rival a priori asequible al figurar en la clasificación con negativos.

El temprano tanto local de falta hundió moralmente a los pupilos de Garrido que anteriormente habían disfrutado de dos claras ocasiones. Con esa ventaja, los locales no se complicaban en defensa y en el mn. 30 se encontraban con el segundo tanto de similar ejecución al anterior.

Tras el descanso los morados salieron a por todas encajando en un rechace y un descuido dos nuevos goles. El 4-0 parecía imposible de remontar, pero el Palencia, pese a la precipitación que entrañaba jugar más con el corazón que con la cabeza, acortaron distancias pudiendo incluso lograr un tercer tanto en el mn. 84 cuando Javier fallaba a puerta vacía o en el 46 con el remate a la red exterior de Carlos.

En resumen, un partido raro en el que el C.F. Palencia, cuando quiso darse cuenta, ya tenía 2-0 en contra.

ARANDINA 2, SAN TELMO 1

Buen arbitraje de Torcida, no así la del auxiliar que cubría el ataque palentino que aparte de confraternizar con el banquillo local no señaló como gol un balón que sobrepasó el marco de Ernesto con 1-1 en el marcador. Amonestó a Joaquín y al delegado palentino, Cué.

Los jugadores santelmistas lucieron brazaletes negros por el fallecimiento del concejal de la capital, José Manuel Revilla.

-Arandina: Ernesto, Capilla, David (Llorente II), Joaquín, Javier, Jose (Ignacio), Carlos, Llorente I, Roncal, Julián y Arturo.

-San Telmo: Jesús, Emilio, David, Esteban, Roberto (Ramos), Alberto, Eduardo, Heras, Paniagua, Herrón (José Antonio) y Jorge.

Los goles:

0-, mn. 40.– Jorge "Pato" en jugada individual; 1-1, mn. 65.– Heras en propia puerta: 2-1, mn. 86.– Carlos en nuevo error defensivo visitante.

El San Telmo se ha adelantado a la Navidad y desempeña el papel de Rey Mago regalando triunfos y puntos, como hiciera en casa frente al centro Udaco y este sábado en Aranda.

Los pupilos de Pastor pudieron lograr su cuarta victoria consecutiva a domicilio, pero cosecharon su primer tropiezo lejos de casa frente a un rival débil al que bastó aprovecharse de los ingenuos fallos del contrario.

San Telmo dominó la primera parte con un fútbol abierto y de ataque con tres puntas claros. Jorge desniveló la contienda la borde del descanso e incluso pudo lograr el 0-2 de no haber sido por la madera. No resolvieron en el primer periodo y en el segundo, pese al domino alterno, la Arandina resolvió tras dos despistes defensivos visitantes. Y es que la inexperiencia al tratarse de un equipo muy joven a veces pasa factura.

Resultados y clasificación

Quintanar-Diocesano	0-3
P. Castilla-Grupo Río Vena	2-0
Arandina-SAN TELMO	2-1
Burgos B-Vadillos	0-0
P. Casa Soc. Católica-Deportiva	0-1
Udaco-PALENCIA	4-2
Almazán-Avila	0-0
San Esteban-Numancia	0-0

CLASIFICACION

	J.	G.	E.	P.	F.	C.	Ptos.
1.—C. Diocesano	7	6	1	0	27	5	13+ 7
2.—Deportiva	7	4	3	0	13	6	11+ 5
3.—SAN TELMO	7	4	1	2	16	11	9+ 3
4.—C.F. PALENCIA	7	3	3	1	14	10	9+ 3
5.—P.R.D. CASTILLA	7	4	0	3	13	7	8
6.—Vadillos	6	4	1	1	15	10	8+ 3
7.—Real Burgos B	7	3	2	2	10	10	8
8.—Real Avila	7	2	3	2	22	13	7+ 1
9.—San Esteban	7	3	1	3	8	11	7– 1
10.—C.D. Quintanar	7	3	0	4	11	12	6– 2
11.—Grupo Río Vena	7	2	2	3	7	9	6
12.—Arandina	7	2	1	4	5	10	5– 3
13.—Centro Udaco	7	2	1	4	14	30	5– 3
14.—Numancia B	6	1	2	3	4	14	4
15.—S.D. Almazán	7	0	2	5	4	13	2– 6
16.—P. Casa Soc. Católica	7	0	1	6	7	19	1– 7

Irregular jornada

Escuela Municipal de Fútbol de Venta de Baños

El pasado fín de semana se disputó la segunda jornada de los Juegos Escolares. Y para la Escuela Municipal de Fútbol de Venta de Baños los resultados de sus equipos tuvieron suerte dispar.

El **cadete** dirigido por Pirri se enfrentó al Villamuriel, al que derrotó en un partido poco emocionante por 5-1 remontando el inicial 0-1 adverso. Destacar los tres tantos del delantero ferroviario De los Rios. La alineación: Temiño (O. Redondo), Gonzalo, Valdivieso, Montero, Pereda (Carbajo), Luis Alberto, Raúl, Manolo, Camilo (Andrés), Pablo y De Los Rios (Urueña).

El **infantil A** perdió 2-1 en Villamuriel tras adelantarse por mediación de Carlos. El primer tiempo fue muy igualado para en el segundo dominar los de casa, que marcaron su definitivo tanto del triunfo a falta de cuatro minutos. César Gómez alineó a Félix, Jorge, César, Manuel, Losada, Raúl, Pedro, Ciriaco (Celemín), Juanma, Carlos y Oscar.

El **infantil B** de Jose López cayó derrotado frente a Reparadores por 3-6 en un partido en el que el equipo visitante anduvo muy bien en defensa. Se alinearon Alberto, Franco (Chema), Gala, Juan Paul, Julio (Adán), Ramírez (Ruiz), César, Arreal, Iglesias, Benito (Israel Díez) y Eduardo. Los goles locales los marcaron Gala (2) e Iglesias.

El **alevín A** venció en Villamuriel por 1-3 con tres goles de Israel Ruiz pese a no realizar un gran partido. Javier Blas alineó a Sevillano, Víctor (Gustavo), Alberto, Manuel (Mélida), Jonathan (Juanjo), Moisés, Héctor, José G., Juanma, Julio C. (Luis Miguel) e Israel Ruiz.

Finalmente, el **alevín B**, formado por niños alevines de primer año, perdió en su partido frente a los Reparadores por 0-8 en un choque en el que lo más importante era ver la intención de los chicos de la Escuela de jugar el balón continuamente frente al mayor poderío físico del equipo colegial. José Manuel Merino alineó a Romanos, Raúl (Domi), Alegre, Borja, Rubén (Abel), Castrillejo, Julio, Alberto, Yulen, Melús (Javi López) y David H.

Reseñar también que los dos equipos **benjamines** dirigidos por Teo Vegas y Carlos Acero perdieron en partidos amistosos frente al San Juanillo por 1-2 y 0-5 pudiendo disfrutar los espectadores de las exquisiteces de estos "bebés del balón".

M.C.D.2022

1.ª División Autonómica de Baloncesto

Victorias de Ada Boardo, Paredes y Eldana

Venta de Baños perdió en cancha del Ferroli

Redacción

Resultados completos de la sexta jornada de 1ª División Autonómica Masculina de Baloncesto:

C.B. Ada Boardo 81, C.B. Avis 69

Eldana Dueñas 63, C.B. Medinés 47

Informática Azón 66, C.B. Cronos 72

Juventud Moranello 64, Construcciones M. Lobato 59

Maristas Iberdrola 59, Paredes Alicatados Javier 74

Ferroli Tizona 92, C.P.M.B. Venta de Baños 58

Continúa de líder en solitario el C.B. Paredes con 12 puntos seguido de Ferroli y Ada Boardo con 11. Eldana es quinto con 9 y Venta de Baños penúltimo con 7.

ADA 81 , C.B. AVIS 69

Buen arbitraje de Carracedo y Salgado. Al descanso: 31-30.

-Ada Boardo (31 + 50): Fanjul (17, un triple), Rubén (25, cinco triples), Alberto Ruiz (23, un triple), Víctor (10), Fernando (3) -cinco inicial– Rueda (2), Carmelo (5) y Miguel Ruiz. Eliminado: Fernando.

-C.B. Avis (30 + 39): Carcedo (15, un triple), Villaraín (16, dos triples), González (6), Fontecha (4), Antón (8) -cinco inicial– Martínez (2), Del Riego (10, un triple), Alonso (8) y Castañeda. Eliminado: Del Riego.

Buen partido el disputado en Guardo al ratificar los locales su buen momento y demostrar los burgaleses que su triunfo se una semana antes frente al entonces invicto líder Ferroli no fue fruto de la casualidad.

A los norteños les costó en el primer periodo encontrar posiciones de tiro mientras los visitantes, con transiciones rápidas, hacían daño manteniéndose al descanso la incertidumbre en el marcador.

En el segundo periodo, Paco Gómez varió la defensa del Ado pasándose de la individual a una zona 3-2. Ello y la presión ejercida sobre el rival llevaría a un parcial de 28-9 del mn. 5 al 13 (64-43). El Avis reaccionaría con una agobiante presión robando numerosos balones con los que reducirían diferencias hasta señalarse el término del choque con 81-69 para los de casa.

Francis, decisivo en el Paredes-Alicatados Javier

ELDANA 63, MEDINES 47

Buen arbitraje de Arconada y Cuadrado. Señalaron dos técnicas al burgalés A. López. Al descanso: 33-25 a favor de los palentinos.

-Eldana Dueñas (33 + 30): Susi (6), Valentín (10), Juan-Luis (26), Julito (4), Fernando (11) -cinco inicial– De Vena, Tinín (6) y Derbo. Sin eliminados.

-C.B. Medinés (25 + 22): Ruiz (7), Otero (2), García (9), De la Fuente (11), López R. (10) -cinco inicial– A. López (8) y Ortiz. Eliminados: Ruiz, García y A. López.

Entretenido encuentro el disputado en Dueñas con superioridad absoluta de los locales a lo largo de los 90 minutos.

El Eldana saltaba a la cancha con defensa individual superando sin dificultades el dispositivo zonal de los visitantes con rápidos y efectivos contraataques que le mantuvieron por delante en el marcador en todo momento. Incrementando la diferencia en los últimos compases al quedarse el Medinés con tan solo cuatro hombres en pista al desplazarse con siete jugadores y "caer" eliminados tres por personales.

Los palentinos pudieron ganar con mayor claridad, pero desperdiciaron algunos lanzamientos claros debido al viento reinante. Hay que recordar que juegan en un Pabellón descubierto.

MARISTAS 59, PAREDES 74

Encuentro jugado en el Polideportivo Marista de Burgos que registró la presencia de un nutrido grupo de seguidores paredeños que se dejaron sentir a lo largo del partido.

Correcto arbitraje de García y Hortelano. Al descanso: 26-33 para los visitantes.

-Maristas Iberdrola (26 + 33): Pérez (7, un triple), Corcuera (6), González (10), L. Martínez (2), Santamaría (6) -cinco inicial– De Prado (7, un triple), Del Cura (10, un triple), R. Martínez (1), Pavón, Garno (4) y Rodríguez (6).

Paredes Alicatados Javier (33 + 41): Manillas (14, un triple), Volkov (6), Infante (18, dos triples), Rafa Catalina (8), Zruspa (6) -cinco inicial– Francis (15, tres triples), Juanito, Luismi (4), Triana, Pipo (2) y Casañé (1).

Mal comenzaron las cosas para los palentinos, que perdían de siete puntos en los primeros compases. Sin embargo, el equipo supo reaccionar a raiz de aplicar una defensa al hombre mucho más fuerte y agresiva que ya le llevaba al descanso con una renta de siete puntos (26-33). En la segunda parte el C.B. Paredes implantaba una zona 2-1-2 que sería a la postre la clave para romper definitivamente el encuentro a su favor.

Francis fue el más destacado del equipo palentino al constituir un auténtico revulsivo su salida logrando tres triples consecutivos en el momento más delicado.

FERROLI 92, V. DE BAÑOS 58

Al descanso: 47-28.

-Ferroli (47 + 45): Comana (13), Prieto (18, un triple), Fernández (8), Tajadura (4), Riaño (10) -cinco inicial– Arribas (8), Sigles (6), Alonso (7), Sanz (3), Calvo (13) y San Martín (2). Sin eliminados.

-C.P.M.B. Venta de Baños (28 + 30): Angel Mari (4), David (13), Carlos Gordillo (12), Ramón (5), Richard (6) -cinco inicial– Blanco (8), Ovejero (3, un triple), Paco (5) y Eduardo (2). Eliminado: David.

Pese al marcador final, los ferroviarios jugaron un buen partido y plantaron cara a un rival con un extraordinario poderío reboteador.

Los palentinos se situaban a tan solo diez puntos en los primeros compases del segundo periodo al atragantárseles a los burgaleses su defensa zonal, pero la posterior eliminación de David y el bajón de Richard, el mejor del Venta de Baños, derivó en que el equipo arrojara la toalla llegándose a ese 92-58 definitivo .

Patronato Municipal de Deportes

Resultados y clasificaciones en División de Honor, Primera División y Supra-30 de fútbol-sala

Clasificaciones de fútbol-sala a fecha 17-11-91:

DIVISION DE HONOR

C. Ganadera Gaher - Bar Tunaipe 6-3
Bar Toledo - Joyería López 4-1
Vicauto Renault - Ramos Opticos 5-3
Pub Zoon-Sat Rufer - Inmobiliaria Hispogar 1-5
Piensos Gepisa - Inmapa 5-3
El Chaval de Lorenzo - Repuestos Neira 6-5

CLASIFICACION

	J.	G.	E.	P.	GF.	GC.	Ptos.
El Chaval de Lorenzo	5	5	0	0	23	13	10+ 4
Bar Toledo	5	4	1	0	25	8	9+ 3
Inmobiliaria Hispogar	5	4	0	1	19	8	8+ 2
C. Ganadera Gaher	5	3	1	1	23	15	7+ 1
Pub Zoon-Sat Rufer	3	2	0	1	14	10	4
Ramos Opticos	5	2	0	3	20	21	4
Piensos Gepisa	4	2	0	2	14	20	4
Repuestos Neira	5	1	1	3	26	25	3– 1
Inmapa	5	1	1	3	18	22	3– 1
Bar Tunaipe	4	1	0	3	13	20	2
Vicauto Renault	5	1	0	4	15	26	2– 2
Joyería López	5	0	0	5	8	30	0– 6

PRIMERA DIVISION

GRUPO I

Bar Novecento - Carnicería Rosario 5-4
Garaje Doro-Cepsa - Bar Farolillo 3-1
Restaurante Carmina - Stella M-Dos 4-4
Valín S.A. - Cafetería La Esquinita 4-1

CLASIFICACION

	J.	G.	E.	P.	GF.	GC.	Ptos.
Restaurante Carmina	4	2	2	0	12	10	6+ 2
Garaje Doro-Cepsa	4	3	0	1	18	13	6
Bar Novecento	4	3	0	1	18	13	6+ 2
Bar Farolillo	4	2	1	1	19	9	5+ 1
Valín S.A.	4	2	0	2	10	12	4– 2
Carnicería Rosario	4	1	0	3	14	17	2
Cafetería La Esquinita	4	1	0	3	10	14	2– 2
Stella M-Dos	4	0	1	3	13	26	1– 1

GRUPO II

Bar Paracaídas - IPA Palencia 3-2
Ferretería S. Moro - Prephor S.A. 12-1
Esmena S.A. - Muebles Sancar 5-5
Champanería Burbujas - Utillages Yemar 6-2

CLASIFICACION

	J.	G.	E.	P.	GF.	GC.	Ptos.
Champanería Burbujas	4	2	2	0	19	9	6
Ferretería S. Moro	4	3	0	1	23	11	6
Esmena S.A.	4	2	1	1	22	19	5+ 1
Bar Paracaídas	4	2	0	2	14	17	4
IPA Palencia	4	1	1	2	13	18	3+ 1
Muebles Sancar	4	0	3	1	12	14	3+ 1
Prephor S.A.	4	1	1	2	14	24	3– 1
Utillages Yemar	4	1	0	3	10	15	2– 2

GRUPO III

Palausa Citroën - Cofersa-Exco - P. Barça 7-4
Pryca Palencia - San Marco 3-3
Disco Bar La Cabina - Grijota-Fútbol Sala 3-2
Bar Telares - Muebles Guerra 6-6

CLASIFICACION

	J.	G.	E.	P.	GF.	GC.	Ptos.
Disco Bar La Cabina	4	4	0	0	20	6	8+ 4
Palausa Citroën	3	2	0	1	11	6	4
Bar Telares	4	1	1	2	18	22	3– 3
Muebles Guerra	4	1	1	2	16	24	3– 1
Pryca Palencia	4	1	1	2	15	16	3– 3
San Marco	3	1	1	1	7	9	3+ 1
Cofersa-Exco-P. Barça	3	1	0	2	13	15	2
Grijota-Fútbol Sala	3	1	0	2	10	12	2+ 2

SUPRA-30

Carpintería Grejé - El Palentino 1-0
C.D. Independiente - IPA Palencia 2-4

CLASIFICACION

	J.	G.	E.	P.	GF.	GC.	Ptos.
Carpintería Grejé	5	4	0	1	14	4	8+ 2
Telefónica	3	2	0	1	7	1	4+ 2
IPA-Palencia	4	2	0	2	8	12	4
El Palentino	3	1	0	2	1	4	2– 2
C.D. Independiente	3	0	0	3	4	13	0– 2

M.C.D.2022

IV Trofeo Escuela Municipal de Triathlón

Se disputó la primera jornada

El domingo se celebró en las pistas de atletismo del Campo de la Juventud la primera jornada del VI Trofeo Escuela Municipal en la modalidad de Triathlon con participación de 383 deportistas. La clasificación general en las distintas categorías:

-Benjamín femenino (60 m.l. y peso): 1ª Marta García (PU), 601 puntos; 2ª Beatriz Vega (V. de Baños), 536; 3ª Beatriz Sahagún (V. de Baños), 457.

-Benjamín masculino (60 m.l. y peso): 1º Daniel Simón (Villamuriel), 317 puntos; 2º Alberto Villa (Villamuriel), 261; 3º Daniel Morán (F. Franco), 202.

-Alevín femenino (longitud y peso): 1ª Verónica Calvo (PU), 679 puntos; 2ª Vanesa González (V. de Baños), 495; 3ª Elena Caballero (PU), 464.

-Alevín masculino (longitud y peso): 1º José M. Manchón (PU), 333 puntos; 2º Alberto González (V. de Baños), 328; 3º Javier Beltrán (V. de Baños), 325.

-Infantil femenino (60 m.l.): 1ª Belén Rodríguez (PU), 607 puntos; 2ª Yolanda Yebras (Villamuriel), 607; 3ª Sonia Castrillo (PU), 517.

-Infantil masculino (60 m.l.): 1º Sergio Villaverde (M. Santillana), 548 puntos; 2º Luis Ramírez (PU), 413; 3º Ricardo Antolín (PU), 364.

-Cadete femenino (60 m.l. y peso): 1ª Marta Fernández (PU), 979 puntos; 2ª Noemí Rodríguez (PU), 935; 3ª Angélica García (J. Manrique), 875.

-Cadete masculino (60 m.l. y peso): 1º Francisco Caballero (PU), 1260 puntos; 2º José C. Belloso (J. Manrique), 1137; 3º Julio Pérez (PU), 991.

-Junior-promesas-senior femenino (longitud): 1ª Nuria Domínguez (V. de Baños), 522; 2ª Pilar Paredes (PU), 511; 3ª Mirian García (PU), 459.

-Junior-promesas-senior masculino (longitud): 1º Oliver Crespo (PU), 679 puntos; 2º Jaime Mamolar (PU), 597; 3º Rodrigo Ibáñez (PU), 514.

La segunda jornada se celebrará el domingo 24.

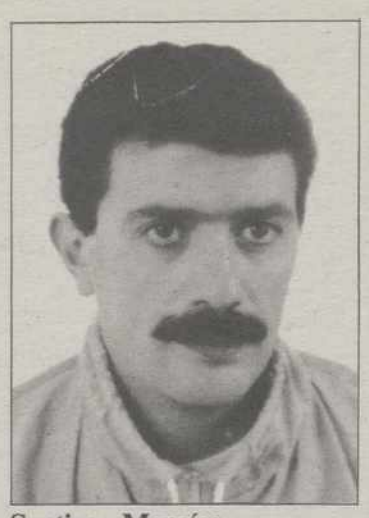
Santiago Mencías

José Luis Diez

Jorge Alonso

Gala del Deporte Palentino-1991

Hoy, los premiados por las Federaciones de Tiro Olímpico, Voleibol, Piragüismo y Ajedrez

Continuamos con la relación de deportistas premiados directamente por sus Federaciones de cara a esa Gala del Deporte Palentino 1991 que se celebrará el 13 de diciembre en el Hotel Europa Centro de Magaz de Pisuerga organizada conjuntamente por Ayuntamiento y Diputación.

TIRO OLIMPICO: SANTIAGO MENCIAS FERNANDEZ

Nació hace 36 años en Palencia y cuenta con el siguiente historial deportivo relativo a la temporada 90-91:

-En 1990: 3º en la Copa Ciudad de Valladolid, 4º y 2º por equipos en el campeonato regional, 44º en el Campeonato de España, 7º y 4º por equipos en el II Campeonato de España por Clubes.

-En 1991: 1º en la II Copa Ciudad de Burgos, 2º en la II Copa Ciudad de Valladolid, campeón regional y 1º por equipos, 34º en la Copa del Rey, 29º en el Campeonato de España, 3º en el Trofeo San Pedro, 3º en el Trofeo San Antolín, 1º en la III Copa Ciudad de Palencia y 1º en el campeonato provincial.

VOLEIBOL: JOSE LUIS DIEZ LOPEZ

Nació hace 25 años en Palencia.

Comenzó en los alevines del Colegio Tello Téllez pasando por las categorías infantil y cadete de dicho centro. En juveniles pasó al Sangar jugando en 2ª División y en la fase de ascenso a 1ª, disputando posteriormente esta categoría y clasificándose para jugar la fase de ascenso a División de Honor.

También en juveniles disputó la fase final del Campeonato de España de la categoría clasificándose en quinta posición.

Jugador absoluto del Sangar, actualmente milita en las filas del C.D. San Antonio.

Su puesto en el equipo es de colocador y ha recibido numerosos trofeos dirigidos al mejor jugador de varios torneos. También el de la Peña F.C. Barcelona en la temporada 89-90.

PIRAGUISMO: JORGE ALONSO GONZALEZ

Nació hace 14 años en Palencia y ha participado en 27 pruebas nacionales e internacionales consiguiendo en su categoría 13 primeros puestos, 7 segundos, 2 terceros y 2 cuartos.

A destacar en su historial el primer puesto en la Copa de España de Infantiles y su convocatoria por la Federación Española, siendo incluido en el equipo nacional de infantiles "Objetivo 96".

Sus victorias más destacadas: campeonato provincial infantil, Descenso del Pisuerga, Ciudad de Torquemada, Raphel Nacional del Tajo, Ascenso y Descenso del Carrión, Trofeo Feria Chica, Regata San Mateo y Descenso del Tajo. Fue segundo en el Carrión, Deva e Ibérico del Duero y tercero en el campeonato autonómico de primavera.

AJEDREZ: CLUB CASADO DEL ALISAL DE VILLADA

Los buenos resultados a nivel individual y por equipos y el gran número de jugadores federados con que cuenta han servido para que la Asamblea Provincial de Clubes de Ajedrez reunida a tal efecto designara para este premio al Casado del Alisal de Villada.

José M.ª García y José Angel de la Casa estarán en la Gala del Deporte Palentino

Definitivamente, José María García será el invitado de honor de la Gala del Deporte Palentino 1991 que se celebrará el 13 de diciembre en el Hotel Europa Centro de Magaz de Pisuerga organizada por Ayuntamiento y Diputación Provincial. Repitiendo como presentador de la misma José Angel de la Casa.

José María García, elegido en 1986 como el periodista español con mayor credibilidad en una encuesta realizada por el prestigioso Instituto Gallup, aparece permanentemente en las listas de personajes más influyentes de la sociedad española junto a toda la clase política y notables personalidades.

Desde 1982 director de deportes de Antena-3 está catalogado como un periodista audaz y de extrema sagacidad así como el precursor de una forma nueva de entender el medio informativo.

José Angel de la Casa, que inició su andadura profesional en 1973, en Radio Nacional de España, se incorporó definitivamente a TVE en 1981. Comentarista de los más importantes eventos deportivos ha dirigido "Estudio Estadio" y es actualmente, por elección, presidente de la Asociación Española de Prensa Deportiva.

Sin duda dos excelentes "fichajes" los realizados por Gerardo Cisneros, director técnico de la Fundación Provincial de Deportes, para engrandecer esta ya tradicional fiesta del deporte palentino cuyas invitaciones para la cena muy pronto serán puestas a la venta al precio de 4.200 pesetas.

Próximas actuaciones

Club Atletismo San Antonio

Con la colaboración de Seguros Euromutua y Caja España

El Club San Antonio de Atletismo, que cuenta con la colaboración de Seguros Euromutua y Caja España, prepara sus próximos compromisos deportivos.

Después de su destacada actuación en el Trofeo Otoño-91 de campo a través, se desplazará el próximo día 24 al Trofeo Bertoldino en León para seguir con Cantimpalos, Venta de Baños, San Silvestre Palentina (ésta, una prueba que organiza conjuntamente con el Patronato Municipal de Deportes) y Gimnástica de Uliá.

Este año, como novedad, el club de La Carcavilla cuenta con equipo senior masculino pese a su delicada situación económica.

Atletas cadetes y juniors del Club San Antonio, con su entrenador

M.C.D.2022

En una conferencia pronunciada en Madrid

Maragall definió los Juegos del 92 como los del «reencuentro»

Madrid (EFE).- Pasqual Maragall, alcalde de Barcelona y presidente del Comité Organizador de los Juegos del 92, afirmó ayer que estos "serán los Juegos del reencuentro en los que estará todo el mundo", durante la conferencia que pronunció anoche en el Club Siglo XXI de Madrid.

Maragall destacó que los recientes cambios políticos permitirán la presencia en Barcelona de deportistas surafricanos, ausentes desde los Juegos de Roma'60, así como de Estonia, Lituania y Letonia, de la Alemania unificada, y se llevarán a cabo en un clima de mucho mayor acercamiento entre el este y el oeste y con el Oriente Próximo.

"La situación es muy distinta en la Europa balcánica y eslava -en referencia a la guerra civil que sufre Yugoslavia- pero confiamos en que ya se haya solucionado para los Juegos y que éstos recobren el antiguo espíritu de tregua con que los celebraban los griegos".

El presidente del COOB expuso en su conferencia, que llevaba por título "Barcelona'92, una invitación a participar", la vocación olímpica de la Ciudad Condal, "que desde 1920 ha pedido cuatro veces su nominación", e incidió en la importancia de que tras los Juegos "no se produzca una depresión, como ya ha ocurrido en otros grandes acontecimientos".

"El objetivo después del 92 no es otro que Europa. Los Juegos Olímpicos serán un trampolín para que España se integre en la estructura ósea del continente con mucho más grado de intensidad y bastantes problemas sólo se resolverán con la ayuda moral y de otros órdenes de Europa", explicó.

Maragall resaltó que "hacía 60 años que Barcelona estaba en la cola de los Juegos Olímpicos y parece que, al contrario de lo que pasa aquí, este hecho pesó también en la elección de la ciudad para organizar los Juegos del'92".

Maragall, en otra de las referencias a la vocación olímpica de su ciudad, recordó que el Comité Olímpico Español (COE), "se fundó y residió muchos años en Barcelona", y aprovechó esta circunstancia para pedir a Madrid que permita la vuelta de la sede del COE a la capital catalana.

El alcalde de Barcelona reconoció que la organización de los Juegos ha supuesto una aceleración en la infraestructura y urbanismo de la ciudad, aunque pidió al Estado una mayor subvención para los ayuntamientos.

Narcís Serra, vicepresidente del Gobierno y antecesor de Maragall en la alcaldía de Barcelona, Jordi Solé Tura, ministro de Cultura, Joaquín Leguina, presidente de la Comunidad Autónoma de Madrid, y Rafael Cortés Elvira, director general de Deportes, fueron algunos de los asistentes a la conferencia, que se inscribe dentro del ciclo "España'92, lugar de encuentros".

ATLETISMO: LA IAAF MODIFICA EL PROGRAMA DE BARCELONA'92

Stuttgart (RFA), (EFE).- El programa de la competición de atletismo de los Juegos Olímpicos de Barcelona ha sido modificado por la Federación Internacional de Atletismo Amateur (IAAF) a propuesta de la Federación Española, para que haya un día de descanso antes de las pruebas de relevos.

Las modificaciones afectan a las pruebas de 200 metros, 400 y 400 metros vallas, tanto en hombres como en mujeres, para las cuales serán designados nuevos horarios por parte del Comité Organizador Olímpico Barcelona'92 (COOB).

Como consecuencia de estos cambios, habrá de ser igualmente alterado el programa correspondiente a las carreras desde 800 metros, a fin de que todos los participantes en las finales puedan disponer de una jornada de descanso antes de competir en la carrera decisiva.

La Federación Española ha presentado, asimismo, un informe sobre las temperaturas y la humedad previsibles en el mes de agosto en Barcelona'92 y el Consejo ha decidido fijar para las 6,30 horas el comienzo de la prueba de maratón.

Cinco veces campeón de Wimbledon

El sueco Bjorn Borg volverá al circuito profesional

Milán (Italia), (EFE).- El sueco Bjorn Borg, de 35 años, ha vuelto a contar con su antiguo preparador, el estadounidense Nick Bollettieri, para que le prepare antes de realizar su último intento de regresar al circuito profesional del tenis.

El Grupo Internacional de Dirección (International Management Group IMG) aseguró que el tenista esta entrenándose en la academia de tenis de Bollettieri, que se encuentra en Bradenton (Filadelfia, EE.UU), donde también se formaron el estadounidense Andre Agassi y su compatriota Jim Courier, así como otros jugadores de renombre.

Fuentes de IMG manifestaron que Borg, cinco veces campeón de Wimbledon, jugará en la primera edición del torneo de la Asociación de Tenistas Profesionales (ATP) para mayores de 35 años y en otras competiciones y exhibiciones.

El primer partido del sueco será una exhibición que disputará a mediados de febrero, mientras que sus planes son participar en el primer torneo senior de la ATP que se jugará en California (EE.UU) en ese mismo mes.

Borg, que está casado con la cantante italiana Loredana Berté, perdió con el español Jordi Arrese en la primera vuelta del Abierto de Montecarlo cuando abandonó su retiro de ocho años el pasado mes de abril. Desde entonces no ha vuelto a jugar en competición oficial.

"Si Borg comprueba su estado de forma y su nivel de competitividad podría tener una oportunidad en el circuito de la ATP, pero es prematuro pronunciarse al respecto", afirmó Cino Marchese, el director de la sucursal italiana de IMG.

El cinco veces campeón de Wimbledon, que usó una raqueta madera antigua en Montecarlo, ha estado entrenándose con una raqueta de tamaño medio en Italia y en Bredenton, añadió Marchese.

El directivo de IMG apuntó que Borg regresará a Europa a finales de noviembre para volver a Bredenton en enero a realizar un programa de preparación de cuatro semanas.

FUTBOLERIAS

Serra Ferrer no está preocupado por su posible sustitución

Iñaki Sáez presentará la dimisión si no obtiene buenos resultados

Palma de Mallorca (EFE).- Lorenzo Serra Ferrer, entrenador del Real Mallorca, aseguró ayer que no está preocupado por su posible destitución, tras los malos resultados que el equipo balear ha obtenido en la Liga y que le han colocado en el último lugar de la tabla.

El Ral Mallorca tan sólo ha ganado dos encuentros, en Tenerife y en Palma frente al Cádiz, y un empate en Oviedo, que le dan cinco puntos. Además únicamente ha marcado cuatro goles, mientras que ha recibido once y fue eliminado de la Copa del Rey en la segunda ronda.

Serra Ferrer dijo que sólo le preocupa la situación deportiva de su equipo, sobre todo teniendo en cuenta que el próximo domingo se enfrenta al líder, el Real Madrid, en el Santiago Bernabéu.

El entrenador del Mallorca aseguró que su equipo "no ha tenido suerte y las lesiones se han cebado en dos hombres muy importantes, como José y Pinilla".

Insistió en que tras la marcha del guardameta marroquí Ezaki Badou y la lesión de Covelo, el equipo tuvo que recurrir al tercer guardameta, Molondro, después de que a principio de temporada causaran baja jugadores claves como Marcos, Nadal y Del Campo, entre otros.

SAEZ DIMITIRA SI NO LOGRA BUENOS RESULTADOS EN DOS PARTIDOS

Bilbao (EFE).- Iñaki Sáez, entrenador del Athletic de Bilbao, anunció en Lezama que presentará la dimisión si el equipo no obtiene buenos resultados en los dos próximos encuentros de copa y liga que debe disputar ante el Palamós y el Zaragoza, el miércoles y el domingo, respectivamente.

Sáez mostró su confianza en que los resultados han de llegar de una vez por todas:"Precisamente me he otorgado este margen de maniobra de una semana porque creo y espero que el equipo va a reaccionar positivamente en ambos compromisos, si no es así, Iñaki Sáez dimite", aseguró.

El Athletic ocupa la penúltima posición de la clasificación del campeonato de liga con seis puntos y cuatro negativos, cuando ya han transcurrido diez jornadas y con la agravante de no haber logrado aún una victoria en su terreno de juego tras cinco partidos, de los que ha perdido tres y ha empatado dos.

RIPODAS, OPERADO DE DOBLE ROTURA DE MENISCO

El jugador navarro del Athletic de Bilbao Pachi Rípodas fue intervenido quirúrgicamente ayer en San Sebastián, al apreciársele una doble rotura del menisco externo de su rodilla izquierda y será baja, en principio, hasta los primeros días del próximo mes de enero.

La operación se practicó en la Clínica del Doctor Achalandabaso y en la misma se procedió a la reducción y limpieza de la rotura.

Pachi Rípodas, desde su llegada al Athletic, es un jugador sin fortuna ya que en su primera temporada como rojiblanco, una lesión en la misma rodilla izquierda, producida en la última semana de 1989, le costó casi diez meses de baja.

JUAN CARLOS RETORNO A LOS ENTRENAMIENTOS

Barcelona (EFE).- El lateral barcelonista Juan Carlos Rodríguez retornó a los entrenamientos del primer equipo azulgrana después de casi un mes de baja, debido a una serie de molestias musculares.

Juan Carlos sufrió progresivamente diferentes lesiones desde principios de temporada, por lo cual no pudo actuar en diversos encuentros, y el ex-jugador del Atlético de Madrid cree que puede estar totalmente recuperado para el próximo encuentro liguero, el sábado frente al Valencia en el Camp Nou.

Las primeras molestias se le produjeron en la unión del tendón de Aquiles y el gemelo interno de la pièrna izquierda, por lo que no pudo jugar ante el Sporting de Gijón y Oviedo ni frente al Hansa Rostock alemán, en el partido de vuelta de la Copa de Europa.

A principios del mes pasado se sometió a una ecografía y el día 10 de octubre se incorporó a los entrenamientos, aunque el día 22 del mismo mes volvió a sufrir una lesión muscular, una rotura de fibras, por lo que fue visitado por un odontólogo para comprobar si sus lesiones eran producto de alguna dolencia bucal y se le extrajeron dos piezas dentales.

A principios de la pasada semana se sometió a una gammagrafía, para conocer el alcance la lesión, ya que persistían sus molestias, así como continuaba con sesiones de láser, tratamiento con antiinflamatorios y sesiones de estiramientos y ejercicios físicos.

M.C.D.2022

PARIS

El príncipe italiano Víctor Manuel de Saboya, absuelto

Se le juzgaba por un presunto delito de «homicidio involuntario»

Víctor Manuel de Saboya, en el centro de la imagen, a la salida del Palacio de Justicia de París, donde fue declarado inocente de un presunto delito de «homicidio involuntario». (FOTO EFE-AP)

París (EFE).- El príncipe Víctor Manuel de Saboya, pretendiente a la corona de Italia, fue absuelto ayer, lunes, por un Tribunal de París del delito de "homicido involuntario".

Víctor Manuel de Saboya fue condenado a seis meses de prisión condicional por tenencia de arma de primera categoría, ya que la carabina con la que efectuó los disparos no estaba contemplada en la licencia de armas que le habían concedido las autoridades francesas.

El fiscal había pedido una pena de cinco años de prisión condicional para el príncipe heredero de la Casa de los Saboya por "homicidio involuntario", mientras que los abogados defensores solicitaron su absolución.

El Tribunal no ha considerado probado que los disparos efectuados por el príncipe fueran los causantes de la muerte del alemán Dirk Hamer, de 19 años de edad.

LOS DEFENSORES

Los defensores de Víctor Manuel de Saboya afirmaron en la última audiencia que la muerte de Hamer no fue una "consecuencia necesaria" de las heridas provocadas por disparos de bala, sino que seguramente fue el resultado de "imprudencia, abandono y negligencia" en los primeros cuidados médicos prestados a la víctima.

Uno de los defensores subrayó que las heridas del joven alemán no eran "irreversibles" y recordó el tiempo que se perdió con los sucesivos traslados hospitalarios de la víctima, que sufrió la amputación de las dos piernas antes de morir.

Otro de los defensores sostuvo la tesis de que los disparos que hirieron a Hamer no los realizó el príncipe, sino otra persona que se encontraba a bordo del yate en el que registró el suceso y que podría ser Vittorio Guglielmi, un hombre considerado próximo a la mafia, que poseía un revólver del calibre 38.

El fiscal puso de manifiesto la "influencia" que un veredicto de culpabilidad podría tener en la hipotética decisión del Gobierno italiano de abolir un artículo de la Constitución que impide la entrada en el país de los descendientes del último rey de Italia.

LOS HECHOS

Los hechos que se juzgan ocurrieron el 18 de agosto de 1978, en el puerto de la isla Cavallo, en el estrecho de Bonifacio, que separa las islas de Córcega (Francia) y Cerdeña (Italia).

El príncipe se había trasladado al puerto desde su yate a bordo de una lancha neumática y durante la cena en el único restaurante del lugar fue increpado por unos turistas italianos que llegaron a la isla a bordo de otros yates.

Víctor Manuel de Saboya, según su propia versión de los hechos, vio como algunos miembros de este grupo desamarraban después su lancha para trasladarse hasta otro yate, fondeado junto al suyo.

El príncipe se hizo con una carabina, llegó hasta el yate donde se encontraban los presuntos autores de la sustracción y se enzarzó en una pelea con Nicolas Pende.

Víctor Manuel de Saboya efectuó dos disparos al aire, según su versión. Uno de ellos fue el que supuestamente hirió al joven alemán, aunque otras personas sostienen que se escucharon más disparos y que estos podrían haber sido efectuados por su contrincante o por alguna de las personas que le acompañaban.

Dirk Hamer, que dormía en la cabina del yate, resultó gravemente herido y murió 111 días después, tras haber pasado por tres hospitales.

LIBANO

Continúa el lento proceso de liberación de rehenes

Ayer fueron puestos en libertad un británico y un norteamericano

Madrid (EFE).- La liberación del rehén británico Terry Waite y del norteamericano Thomas Sutherland, ocurrida ayer, lunes, podría reiniciar un lento proceso que condujera a la puesta de libertad de quienes permanecen retenidos en Líbano por extremistas islámicos.

En este sentido, Waite declaró el lunes en rueda de prensa en Damasco, adonde fue trasladado junto con Sutherland y entregados ambos a representantes diplomáticos de sus respectivos países, que otros tres secuestrados en Líbano serán liberados antes de finales de mes, informó la cadena de televisión "Sky News".

Antes de ser liberado, uno de los secuestradores comunicó a Waite que los estadounidenses Joseph Ciccipio y Alan Steen serán liberados en los próximos cinco días, y el también norteamericano Terry Anderson antes de finales de mes, aunque no pudo informar sobre la suerte de los dos rehenes alemanes, Heinrich Strubeig y Thomas Kemptner.

Waite, enviado hace cinco años por el arzobispo anglicano de Canterbury para mediar en la crisis de los rehenes, abandonó Damasco a las 01.00 de hoy, martes, (22.00 GMT del lunes) en dirección a Chipre, informaron fuentes de la embajada británica en la capital siria.

Entre tanto, Sutherland, antiguo decano de la Facultad de Agricultura de la Universidad Americana de Beirut, puede abandonar en breve Damasco rumbo a la base aérea estadounidense de Wiesbaden (Alemania), según la embajada norteamericana en la capital siria.

En sus declaraciones, Waite, de 52 años, explicó que él y Sutherland estaban "sentados en la misma celda, encadenados a la pared", como han estado los últimos cinco años, cuando entró uno de los captores y les anunció su inminente liberación.

Por su parte, Sutherland agradeció el buen trato que les habían ofrecido las autoridades sirias desde el momento de la liberación y bromeó acerca de la tardanza de la misma.

"Todo lo que puedo decir sobre los británicos es que les lleva un montón de tiempo hacer las cosas. Waite vino aquí a liberarme hace cinco años y ahora finalmente me está llevando a casa", explicó jocosamente Sutherland.

En Bonn, el ministro británico de Asuntos Exteriores, Douglas Hurd, se unió a la alegría general, aunque se lamentó de que la historia de los retenidos todavía no haya concluido.

Hurd, que reconoció la ayuda prestada por la ONU, Siria, Irán y Líbano para conseguir estas nuevas liberaciones, dijo que deben continuar los trabajos para conseguir la puesta en libertad de los secuestrados "donde quiera que se encuentren".

El Gobierno de Estados Unidos también agradeció a Siria, Irán y la ONU su contribución a la liberación de Sutherland y Waite y reiteró su deseo de que se libere al resto de los prisioneros que permanecen en Líbano.

Por su parte, el primer ministro israelí, Isaac Shamir, que se encuentra en Los Angeles (California, EE.UU), expresó su alegría por la liberación de Waite y Sutherland, pero subrayó que su Gobierno no responderá con la liberación de presos árabes.

Shamir manifestó que su Gobierno no liberará a más prisioneros árabes mientras los soldados israelíes que permanecen detenidos en Líbano, a los que se refirió como "nuestros rehenes", no regresen a sus casas.

A su vez, el primer ministro británico, John Major, afirmó que estaba "completamente encantado" por la noticia de la liberación de Waite y que espera que sea posible su vuelta a Gran Bretaña.

Asimismo, el secretario general de la ONU, Javier Pérez de Cuéllar, expresó su complacencia y agradeció a los grupos integristas en Beirut, y a Irán y Siria, la cooperación que permitió la liberación de Waite y Sutherland.

"Estas negociaciones han sido especialmente difíciles, y se resolvieron en forma positiva porque los grupos (en Beirut) aceptaron la solución basada en sus méritos, más que en cualquier otra consideración", dijo Pérez de Cuéllar.

M.C.D.2022

YUGOSLAVIA

Segunda destrucción de Vukovar

Un momento determinante para la guerra

Juan Fernández Elorriaga

Belgrado (EFE).- La barroca Vukovar, puerto fluvial croata separado de Serbia por el Danubio, cayó el domingo pasado en manos del Ejército federal y vuelve a ser el montón de escombros que fue cuando el Ejército Rojo y los partisanos la liberaron de Alemania en 1945.

Entonces Vukovar era plaza fuerte del pronazi Estado Independiente Croata, contra el que luchaba Franjo Tudjman, joven partisano que llegaría a ser general comunista en 1960 y, en 1990, presidente conservador de la Croacia que ahora ha perdido Vukovar.

Un mes tardó el Ejército Rojo y su flotilla fluvial en hacerse con Vukovar hace 46 años y tres meses les ha costado ahora a los "federales" y a los serbios desalojar a los croatas.

No hay, probablemente, ciudad en Europa que menos parezca destinada a ser destruida sistemáticamente que este burgo barroco de idílico corte austríaco.

Pero la guerra empezó el 2 de mayo pasado a 10 kilómetros de Vukovar y puede estar acabándose en esta ciudad, que en sù tiempo fue conocida como uno de los "gibraltares danubianos de Austria".

Aquel día, diez policías croatas, con uniformes nuevos y poca experiencia, cayeron en una emboscada que les tendieron los serbios de Borovo Selo, aldea vecina de Vukovar, y fueron aniquilados.

La guerra de insultos y escasos incidentes empezó a transformarse en escaramuzas y, a partir de agosto, en enfrentamientos, en los que los serbios y el Ejército federal centralista descubrieron que los croatas habían aprendido a luchar con escasas armas.

Esta guerra empezará a terminar con la caída de Vukovar o se reavivará hasta prender entre los musulmanes de Bosnia y los albaneses de Kosovo, con el consiguiente peligro de balcanización del conflicto.

Con la caída de Vukovar, los serbios satisfacen buena parte de sus anhelos hegemonistas y los croatas "razonables" recomiendan no dejar pasar esta semana, durante la que el delegado de LasNaciones Unidas, Cyrus Vance, confecciona un informe sobre la posibilidad de enviar los cascos azules que solicitan Serbia y Croacia.

Dobrosav Paraga, jefe de los ultranacionalistas conservadores croatas, se apresuró a declarar a la prensa que, "si cae Vukovar, tiene que caer también Tudjman".

Paraga, que según los que le conocen admira a escondidas al caudillo nacionalista croata pro nazi Ante Pavelic, quien aceptó la tutela de Hitler y Musollini sobre su Estado Independiente Croata (1941-1945), acusa a Tudjman de haber entregado Vukovar.

Su cota de popularidad ha llegado en Zagreb, capital de Croacia, al 16 por ciento, mientras que en las pasadas elecciones no obtuvo más que un 2 por ciento de los votos.

Los combatientes de este antiguo preso político, enfermo de reuma después de los años que pasó en las mazmorras del comunista croata Tito, no serían más que "delincuentes" que habrían provocado centenares de incidentes en bares nocturnos, según el Gobierno croata.

Según Paraga, Mile Dedakovic, comandante croata de la defensa de Vukovar y exteniente coronel comunista del Ejército federal que desertó a las filas de su Croacia natal, fue destituido la semana pasada por haber elogiado a los combatientes del HOS (Liga para la Liberación de Croacia).

La navegación por este río volverá a reanudarse en breve, tras haber permanecido cerrada a raíz de los ataques de que fueron objeto varias embarcaciones búlgaras y soviéticas.

Dos rusos murieron el jueves pasado en un ataque con misiles contra el buque fluvial soviético "Vorochilov", sin que los supervivientes pudieran facilitar muchos detalles sobre el incidente que sufrieron a su paso por Vukovar.

"Un grupo de barbudos nos gritaron, parecían insultarnos, y luego dispararon contra nosotros desde la orilla", manifestaron miembros de la tripulación, que no supieron precisar si eran serbios o croatas, dado que ambos pueblos hablan el mismo idioma, similar al ruso.

Conla caída de la ciudad croata de Vukovar, la guerra civil de Yugoslavia entra en un momento determinante, con la posibilidad de una paz concertada o la extensión del conflicto. (FOTO EFE-AP)

NICARAGUA

Los sandinistas aceptan dialogar para frenar la violencia

Managua (EFE).- La oposición sandinista aceptó ayer lunes, participar en el diálogo de concertación nacional que convocará el Gobierno de Nicaragua en fecha próxima, para estabilizar el país y frenar la violencia.

La Asamblea del Frente Sandinista de Liberación Nacional (FSLN), integrada por 120 miembros destacados del partido, tras una reunión extraordinaria el pasado fin de semana confirmó su participación en el diálogo.

También señaló que el "más grave obstáculo contra la paz" proviene de ultraderechistas de la coalición gubernamental Unión Nacional Opositora (UNO).

Los pasados días 9 y 10 de noviembre, en Managua y otras ciudades del interior del país, se registraron graves disturbios debido a la voladura de la tumba del fundador del Frente Sandinista, Carlos Fonseca Amador.

Los incidentes obligaron a la presidenta nicaragüense, Violeta Chamorro, a solicitar la ayuda del Ejército para restablecer la tranquilidad.

Los sandinistas responsabilizaron como autor intelectual del hecho al alcalde de Managua, Arnoldo Alemán, y éste aseguró que se trataba de un "auto-atentado" ejecutado por militantes del FSLN.

El jefe del Ejército Popular Sandinista (EPS) y hermano del expresidente Daniel Ortega, general Humberto Ortega, aclaró a la prensa que durante esos desórdenes, la policía "actuó profesionalmente" y por eso no hubo necesidad de que las Fuerzas Armadas intervinieran.

La policía nacional la dirige otro sandinista, el veterano "comandante" de la revolución René Vivas.

La Asamblea Sandinista, máximo órgano deliberativo y resolutivo del FSLN, divulgó un comunicado en que detalla quince acuerdos adoptados durante esta primera reunión desde que fue elegida en julio pasado por el primer congreso de ese partido.

Los opositores sandinistas acordaron fijar con el Gobierno de Estados Unidos un nuevo tipo de relación, "digna y respetuosa", que debe empezar por la no injerencia de ese país en los asuntos internos de Nicaragua.

La Asamblea afirmó que los sandinistas en el futuro regirán su conducta política por la "búsqueda del consenso" de la mayoría de los nicaragüenses, para retornar al poder político durante las elecciones de 1996.

Los sandinistas aseguraron que "no promoveremos el uso de la violencia como método de acción política" y al mismo tiempo condenaron "con energía" actos sacrílegos que en los últimos días han ocurridos en distintos templos católicos del país.

También afirmaron que el desarme de civiles en el campo, que impulsa el Gobierno, es una "tarea urgente" que debe ser "asumida por todos", con el fin de "alejar para siempre de Nicaragua la amenaza del resurgimiento de la guerra".

Según los sandinistas, el diálogo que prepara el Gobierno "debe buscar de manera seria y responsable respuestas concretas a la grave crisis por la que atraviesa Nicaragua".

La semana pasada, la presidenta Chamorro se reunió con dirigentes de los catorce partidos de la coalición gubernamental UNO para discutir distintos aspectos del diálogo político y, tras decidir la difusión de una declaración de ocho puntos, anunció que hoy, continuarán las conversaciones.

Tras estas reuniones con líderes de la UNO, Chamorro se reunirá en fecha aún no precisada con dirigentes sandinistas, para luego convocar oficialmente al diálogo.

El Gobierno sostiene que se trata de un diálogo tripartito entre la administración de Chamorro, los partidos de la UNO y el Frente Sandinista.

Según el presidente de la Asamblea Nacional nicaragüense, Alfredo César, el Gobierno debe buscar que el Frente Sandinista "se ajuste a lo que debe ser una oposición en un régimen democrático".

M.C.D.2022

Según el presidente de la Federación Latinoamericana de Bancos

América Latina atraviesa la peor crisis del siglo

Panamá (EFE).- América Latina atraviesa la peor crisis del siglo, en la que se perdieron más de diez años de desarrollo económico, dijo ayer lunes en Panamá el presidente de la Federación Latinoamericana de Bancos (FELABAN), el venezolano José Bouza.

El experto en derecho tributario precisó que bajo el paraguas de la denominada crisis de la deuda, Latinoamérica registró una disminución del 10,1 por ciento del Producto Interior Bruto (PIB) entre 1981 y 1990.

Más de 600 banqueros latinoamericanos analizan hasta el miércoles en Panamá asuntos relacionados con la integración económica y el "lavado" de dinero procedente del narcotráfico dentro de su XXV Congreso anual.

Bouza indicó que parte del problema es la contracción del sector externo, elemento determinante en el crecimiento de las economías abiertas.

"Las exportaciones aumentaron en 1990 en volúmenes físicos un 57 por ciento en relación a 1980, pero el incremento en divisas fue de escasamente el 24 por ciento", aseguró el banquero en el foro que inauguró el presidente de Panamá, Guillermo Endara.

Las estadísticas anteriores, añadió el presidente de la FELABAN, muestran la caída de los precios promedios de los productos de exportación.

ENDEUDAMIENTO

Además, el endeudamiento exterior latinoamericano creció en forma desmedida entre 1970 y 1990, principalmente debido a las necesidades de movimiento de capitales que no encontraron ubicación en los países capitalistas.

El banquero venezolano manifestó que la escasez de ahorro interno, así como la demanda por crecimiento llevó a este hemisferio a niveles de "sobreendeudamiento".

Desde principios hasta la mitad de la década pasada el promedio de inflación anual para el conjunto de países fue del 146,3 por ciento, multiplicándose por cuatro a 503,7 por ciento en los últimos años de la pasada década, cuya tendencia parece disminuir desde 1990 a la fecha, dijo Bouza.

Por ello, el presidente de la FELABAN subrayó que es prioritario a nivel latinoamericano fortalecer la conformación de bloques económicos, "pero esta vez con un firme propósito de contribuir a un proceso de integración".

De igual forma sugirió la estimulación de reformas financieras que permitan un mercado más libre y competitivo, movilizar e intermediar mayores volúmenes de recursos por el sector financiero y lograr una correcta y eficiente asignación de las posibilidades crediticias.

El presidente de Panamá, Guillermo Endara, por su parte, dijo que el centro financiero internacional de Panamá -donde operan más de cien bancos- pudo "sobrevivir" a la crisis política que estalló en 1987 y que culminó con la invasión de su país por Estados Unidos y la captura del general Manuel Antonio Noriega, en diciembre de 1989.

Durante los tres años de crisis, señaló el gobernante, los depósitos internacionales habían disminuido de 20.601 millones de dólares a 8.707 millones que se han recuperado y, según las cifras más recientes, a septiembre pasado llegaron a 10.710 millones de dólares.

García de Enterría

La economía española no se puede entender al margen de Europa

Zamora (EFE).- El catedrático de Derecho Administrativo de la Universidad Complutense Eduardo García de Enterría dijo en una conferencia pronunciada en Zamora que la economía española no puede entenderse al margen de la Europa comunitaria.

El profesor García de Enterría, que pronunció una conferencia dentro del ciclo "España y la nueva Europa de la década de los 90", organizada por la UNED, aseguró que "nosotros no podemos mantener una economía fuerte al margen de Europa; estaríamos en el tercer mundo".

Eduardo García de Enterría se mostró conforme con las apreciaciones hechas en un libro por el subgobernador del Banco de España, Luis Angel Rojo, quien considera bueno para España la integración en la Unión Monetaria Europea.

García de Enterría, que forma parte de la Comisión de Juristas que estudien la posible transformación del Tratado de la CE, reconoció que el proceso de integración económica y monetaria de Europa se está "ralentizando" por los sucesos del Este y, sobre todo, por la reunificación alemana, a la que denominó "freno psicológico".

Añadió también que en las actuales circunstancias, cuando la plena integración española en la CE está a un año vista y a punto de entrar en vigor el mercado interior sin fronteras y la libertad integral de capitales, "la política nacional tiene poco que hacer".

Los empleados del BCCI preparan contactos con los interesados en la compra de la entidad

Madrid (EFE).- Los representantes sindicales de la filial española del Bank of Credit and Commerce International (BCCI) estudian contactar directamente, antes del próximo viernes, con los candidatos a la compra de la entidad para involucrarles en la búsqueda de una solución negociada en favor del pleno empleo.

La presidenta del comité de empresa, Cristina Plaza, explicó a EFE que esta medida será debatida por la federación de banca de CGT, sindicato mayoritario en la filial del BCCI, en vista de la necesidad de ampliar la información que los empleados reciben de los administradores provisionales de la entidad a través de las sucesivas reuniones de una comisión paritaria.

Los gestores nombrados por el Banco de España para administrar esta institución, a la que el Gobierno retiró la licencia bancaria el pasado 5 de julio, confirmaron a los representantes sindicales que el Fondo de Garantía de Depósitos (FGD) se comprometerá con el comprador sólo a prestar ayudas por 6.000 millones de pesetas, de los que 1.500 millones corresponden a un crédito pendiente de devolución.

Esta cantidad máxima ofrecida contrasta sin embargo con las peticiones, muy superiores, planteadas por Manufacturers Hannover, la Banca Eurohipotecaria, el Banco Alcalá, los promotores del Banco de Llobregat, los integrantes de un grupo empresarial encabezado por el ex-director general de Seguros Pedro Fernández Rañada y una sexta entidad financiera, también interesada en la filial del BCCI.

Todos estos candidatos disponen de cuatro días para presentar sus ofertas definitivas de compra al Banco de España antes de que el FGD se decida por la venta o bien por la liquidación de la entidad y sus 17 oficinas, aunque, en cualquier caso, los 170 trabajadores de la filial del BCCI cuentan con plenas garantías sobre el mantenimiento de sus empleos hasta el 31 de diciembre.

La Guerra del Golfo Pérsico ha transformado toda la estructura

Los precios del petróleo dependen de la "alianza estratégica" entre EE. UU. y Arabia Saudí

Caracas (EFE).- Los precios del petróleo en el mercado internacional dependerán de "la alianza estratégica" entre Estados Unidos y Arabia Saudí, dijo ayer, en Caracas el ex-secretario general de la OPEP, el iraquí Fadhil Al-Chalabi.

Al-Chalabi se refirió a "la profunda dependencia" que tiene Estados Unidos del petróleo del Golfo Pérsico y aseguró que "los precios del crudo no se van a configurar independientemente de Estados Unidos pues es el mayor consumidor" en el campo internacional.

El experto iraquí señaló durante una conferencia en un foro de especialistas en petróleo que la Guerra del Golfo Pérsico ha transformado toda la estructura y las relaciones del mercado petrolero internacional, tanto dentro de la OPEP como fuera de la organización.

Al-Chalabi indicó que la presencia de Estados Unidos en el Golfo Pérsico ha convertido a este país en el único poder mundial y se ha creado una dependencia de esa nación de los recursos petroleros del Oriente Próximo.

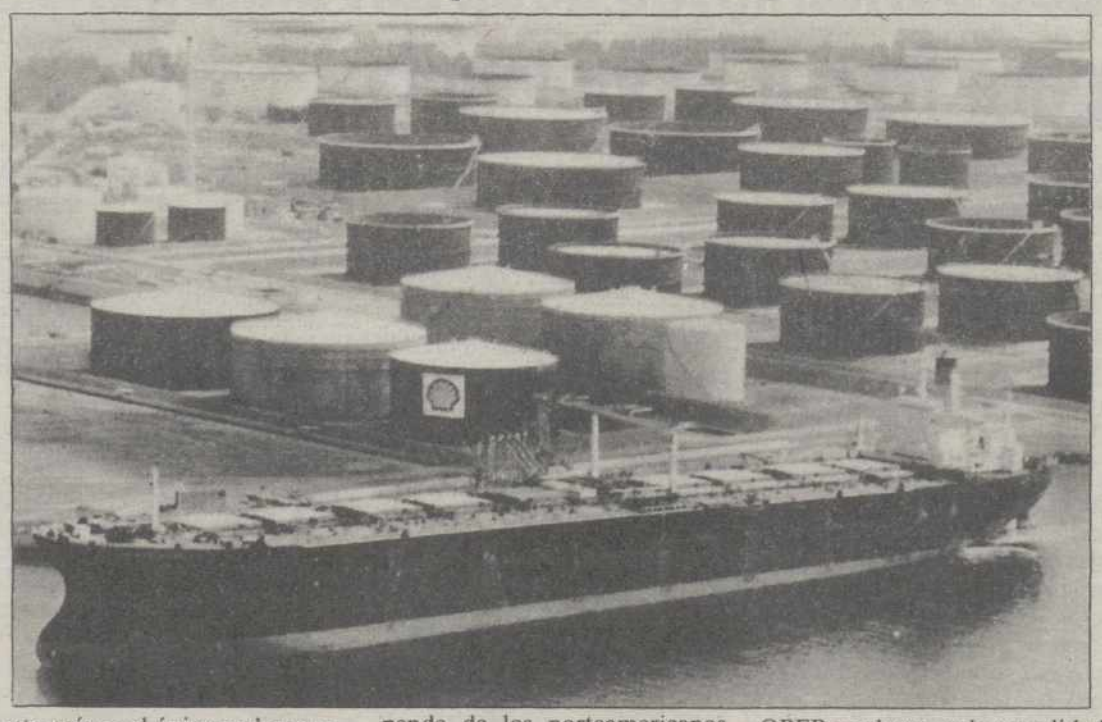

Por su parte, Arabia Saudí depende de los norteamericanos para garantizar su seguridad en esa zona, señaló el experto iraquí.

En relación al futuro del mercado petrolero internacional señaló que todos los países de la OPEP producen en la actualidad al máximo de su capacidad y requerirán unos 70.000 millones de dólares para poder cumplir con los programas de aumentar en 5 millones de barriles diarios el nivel actual.

M.C.D.2022

MADRID 248'08 (+1,99)

Madrid. (EFE).- El índice general provisional de la Bolsa de Madrid subió al mediodía de hoy 1,99 puntos y quedó situado en 248,08 enteros.

El mercado recobró parte de lo perdido gracias a la reacción experimentada en la jornada de ayer en el Mercado de Nueva York, tras la pérdida sufrida en su sesión del viernes.

La recuperación en nuestro mercado abarcó a casi todos los grupos, y quedaron fuera de ella sólo dos sectores: Cartera Inversión y Varios, mientras los demás sectores tuvieron alzas de interés.

Las diferencias por grupos en sentido positivo fueron las siguientes:

Bancos, 2,04; Construcción, 3,39; Electricidad, 1,89; Alimentación, 5,40; Siderometalúrgicas, 0,34; Químicas, 3,50; Comunicaciones, 0,90.

En sentido negativo:

Cartera Inversión, -0,82; Varios, -0,12.

Las diferencias por grupos de valores que permanecen en el mercado tradicional son las siguientes:

Petróleos, Campsa sube 10

Metálicas Básicas, Aforasa baja 4

Materiales de Construcción y Cementeras, Cementos Cosmos baja 30, Corporación Ucem, Cementos Portland y Cementos Noroeste, repiten cambios y Cementos Lemona hace posición de papel a 720.

Químicas, FAES baja 15, Zeltia 30

Material de Transporte, CAF sube 25.

Automóviles, Fasa hace posición de papel a 260, Bendix a 350 y Santana a 130.

Construcción de Maquinaria, Interclisa, baja 11. Ibérica del Frío hace posición de papel a 274.

Comercio, Tabacos de Filipinas sube 3 y Pryca repite cambio.

Papeleras, Unipapel repite cambio.

Alimentación, Aceprosa hace posición de papel a 155, Bodegas y Bedidas baja 10, Pascual repite cambio y Cervecera hace posición de dinero a 90.

Construcción, Obrascón y Lain bajan 10

Otros servicios, Typer repite cambio y Erpo hace posición de papel a 123.

Autopistas, Estacionamientos Urbanos y Saba bajan 5, Europistas 4 e Iberpistas repite cambio.

Inmobiliarias, Invermapfre, Ahorro Familiar y Alcázar repiten cambios y Eurobuilding baja 10.

Bancos, BNP baja 2, Bancoa 10, Sindibank, Mapfre, Comercial, Español, Ibiza y Simeón repiten cambios.

VALENCIA 203'21 (+1,31)

Valencia. (EFE).- La Bolsa de Valencia ha experimentado hoy una recuperación de 1,31 puntos, después de la bajada registrada ayer, y ha quedado situado hasta el cierre del mercado contínuo en 203,21 enteros.

En el mercado tradicional del parqué valenciano se han registrado algunos ascensos importantes, como los 30 puntos que ha ganado Valenciana de Negocios, y los 14 enteros de Fomento Ahorro de Inversiones.

BILBAO 331'07 (+3,38)

Bilbao. (EFE).- El índice general de la Bolsa de Bilbao subió al cierre de la sesión matinal de hoy 3,38 puntos y quedó establecido provisionalmente en 331,07 enteros.

En los corros, Bodegas Bilbaínas en su primera aparición del mes marcó una sola cotización a 900, lo que supuso una rebaja de 50 puntos. Acenor subió 1 entero y la BNP 5, justo lo que perdió ayer. Lemona, en el punteo, fijó papel sin operación a 700.

En total han contratado 41 clases de valores en renta variable, de los que siete suben, tres bajan y 31 repiten. El índice de valores financieros subió 5,48 puntos y se fijó en 408,38, mientras que el de valores industriales ganó 16 centésimas y se situó en 222,74 enteros.

Indices sectoriales: Bancos, 414,50 +5,81; Seguros, 160,15 =; Eléctricas, 208,80 +0,99; Metalúrgicas, 182,93 +1,43; Químicas, 309,92 +1,43; Constructoras, 354,34 -0,27; Alimentación, 124,60 -0,96; Servicios y varios, 152,53 -3,73.

Durante la sesión anterior se contrataron acciones por un valor de 904.202.096 pesetas efec-

BARCELONA 218'43 (+1,52)

Barcelona. (EFE).- El índice general provisional de la Bolsa de Barcelona subió 1,52 puntos y se situó en 218,43 enteros en una sesión de alzas generalizadas en el mercado tras las bajas registradas en los últimos días.

La recuperación de Wall Street de ayer ha influido positivamente en el comportamiento de los sectores que operan en el mercado barcelonés.

Los sectores que cotizan en la Bolsa de Barcelona que experimentaron aumentos más significativos fueron los de Alimentación y textil, con aumentos de 5,67 y 3,42 puntos, respectivamente.

Por el contrario, los sectores que registraron tendencias a la baja fueron los de comercio, que perdió 1,15 puntos, y Servicios, que bajó 1,10 enteros.

Durante el transcurso de la jornada se han contratado 166 clases de acciones, de las cuales 79 cotizaron al alza, 40 bajaron y 47 no variaron.

Respecto a las cotizaciones destacaron los descensos significativos de Damm, que bajó 69 puntos y Bendix, que descendió 47 enteros.

ACADEMIA EDEN
EXCEPCIONAL CONVOCATORIA 6.143 PLAZAS
CUERPO DE AUXILIARES POSTALES Y DE TELECOMUNICACION
Instancias hasta 25 noviembre.
Información teléfono 74 62 34.

LA SOCIEDAD
"JOAQUIN GUERRA S.L.",
por acuerdo de Junta General de 18 de noviembre de 1991, ha cambiado su domicilio social a: PALENCIA - Calle Pisuerga 19 (Poligonillo).

ESTACION DE PALENCIA
HORARIO DE TRENES

TRENES Tren	HORARIOS Llegada	Salida	TRAYECTOS	SUP.	OBSERVACIONES
Expreso	00'20	00'25	Gijón-Barcelona		
Expreso	00'23	00'33	Irún/Bilbao-Coruña/Vigo		
Expreso	00'44	00'49	Madrid P. Pío-Ferrol		Atlántico Expreso
Expreso	01'10	01'14	Coruña/Vigo-Barcelona		
Expreso	02'40	02'50	Vigo/Coruña-Hendaya/Bilbao		
Expreso	02'44	02'59	Santander-Madrid P. Pío		Cantabria
Expreso	03'01	03'11	Madrid P. Pío-Gijón/S. Juan Nieva		Costa Verde. No circula 25-12-91 y 1-1-92
Expreso	03'16	03'31	Madrid P. Pío-Santander		Cantabria
Expreso	03'33	03'38	Gijón/S. Juan de Nieva-Madrid-P. Pío		Costa Verde. No circula 25-12-91 y 1-1-92
Expreso	03'56	04'01	Barcelona-Coruña/Vigo		
Expreso	05'08	05'11	Ferrol-Madrid P. Pío		Atlántico Expreso
Expreso	05'22	05'25	Málaga-Santander		Martes y jueves
Expreso	05'27	05'30	Barcelona-Gijón		
Regional	–	06'20	Palencia-Madrid Chamartín		Diario (Exc. domingo). No circula 25-12-91 y 1-1-92
Regional	06'51	06'53	Valladolid-León		Laborables
Intercity	–	07'00	Palencia-Madrid Chamartín		Laborables. No circula 12-10, 1-11, 6 y 25-12-91
Regional	07'40	–	Medina-Palencia		Domingos sólo Valladolid-Palencia
Regional	–	07'50	Palencia-Valladolid		
Regional	07'59	08'00	León-Valladolid		Laborables. No circula 12-10, 1-11, 6-12 y 25-12-91
Regional Exprés	08'13	08'15	León-Toledo		Laborables. No circula 9-12-91
Intercity	–	08'15	Palencia-Madrid Chamartín		Domingo. Circula 12-10, 1-11, 6-12 y 25-12-91
Regional	08'54	08'56	Reinosa-Medina		
Regional	09'16	09'18	Salamanca-León		
Regional	09'33	09'34	Valladolid-Santander		
Regional	09'38	09'43	Valladolid-Irún		Vía Palencia-Magaz
Regional	10'13	10'15	León-Madrid Chamartín		Domingos, festivos y 9-11-91
Regional	10'27	10'29	León-Valladolid		Laborables (Exc. 9-12-91)
Regional	10'31	10'35	Santander-Valladolid		
Regional Exprés	10'35	10'37	Madrid Chamartín-Ponferrada		Diario. Festivos procede de Madrid At.
Regional	10'42	10'44	León-Valladolid		Festivos y 9-12-91
Intercity	11'03	11'05	Madrid Chamartín-Santander	A	
Talgo	11'09	11'10	Santander-Murcia	A	Sábados circula hasta Alicante
Regional	11'30	–	Madrid Atocha-Palencia		Laborables Vía Segovia. Circula 9-11 y 9-12-91
Rápido Electrot.	11'38	11'40	Gijón-Barcelona		L, X, V y D. Diario de 18-12-91 a 8-1-92
Talgo	11'58	12'00	Gijón-Alicante	A	
Regional	11'58	12'00	Medina-Santander		
Regional	12'27	–	Valladolid-Palencia		
Regional Exprés	12'32	12'34	Madrid Chamartín-León		
Regional	12'33	12'35	León-Salamanca		
Regional	–	12'40	Palencia-Madrid Chamartín		Laborables Vía Segovia
Rápido	12'56	12'58	Irún/Bilbao-Coruña/Vigo		
Regional	–	13'15	Palencia-Medina		
Regional	13'26	–	Madrid Chamartín-Palencia		Diario (Exc. sábado)
Talgo	13'38	13'40	Madrid Chamartín-Gijón	A	
Regional	13'56	13'58	Valladolid-León		
Regional	–	14'00	Palencia-Madrid Chamartín		Diario (Exc. sábado)
Rápido Electrot.	14'22	14'23	Vigo-Barcelona		M, J y S. Diario de 18-12-91 a 8-1-92
Regional	15'16	–	Medina-Palencia		
Regional	15'20	15'25	León-Medina		
Rápido Electrot.	15'56	15'58	Barcelona-Vigo		L, X y V. Diario de 17-12-91 a 7-1-92
Regional	–	16'05	Palencia-Valladolid		
Regional	16'20	–	Madrid Chamartín-Palencia		Diario (Exc. Domingo)
Rápido	16'28	16'30	Vigo/Coruña-Hendaya/Bilbao		
Rápido Electrot.	16'28	16'30	Barcelona-Gijón		M, J, S y D. Diario de 17-12-91 a 7-1-91
Regional Exprés	16'52	16'53	León-Madrid Chamartín		
Regional	–	17'00	Palencia-Madrid Chamartín		Diario (Exc. sábado y domingo). Sábados Palencia-Valladolid
Talgo	17'28	17'30	Gijón-Madrid Chamartín	A-G	
Regional	17'28	17'35	Medina-Santander		
Regional	17'32	17'34	Santander-Valladolid		
Regional	17'44	17'46	Valladolid-León		
Talgo	18'08	18'10	Alicante-Gijón	A	
Intercity	18'24	18'25	Santander-Madrid Chamartín	A	
Regional Exprés	18'27	18'30	Ponferrada/León-Madrid Chamartín		Festivos a Madrid At.
Regional	18'40	–	Madrid Chamartín-Palencia		
Talgo	18'47	18'48	Alicante-Santander	A-G	
Regional	–	19'05	Palencia-Medina		
Regional	19'54	19'59	Burgos-Madrid Chamartín		24 y 31-12-91 no circula entre Valladolid y Madrid-Chamartín. Vía Magaz-Palencia
Regional Linca	20'03	20'05	Madrid Atocha-Ponferrada		Viernes. No circula 1-11 y 6-12-91. Circula 31-10 y 5-12-91
Regional	20'06	20'08	Santander-Valladolid		
Regional	20'15	20'17	Medina-León		
Regional Linca	20'15	20'17	Ponferrada-Madrid Atocha		Domingo. No circula 8-12-91 y 5-1-92. Circula 9-12-91 y 6-1-92
Regional	20'29	20'30	Valladolid-Reinosa		
Regional	21'20	21'22	León-Valladolid		
Regional	21'49	–	Medina-Palencia		
Regional Exprés	21'53	21'55	Toledo-León		
Regional	–	22'05	Palencia-Medina		24 y 31-12-91 no circula entre Valladolid y Medina
Expreso	22'45	22'47	Santander-Málaga		Martes y jueves
Regional	23'30	–	Madrid Chamartín-Palencia		Diario (Exc. sábado). No circula 24 y 31-12-91
Intercity	23'35	–	Madrid Chamartín-Palencia	A	Río Pisuerga. No circula 24 y 31-12-91

M.C.D.2022

Alquileres

ALQUILO piso amueblado. Santiago, 22, bajo.

ALQUILO local 80 m.² y nave 230 m.². 740961.

ALQUILO pisos y cocheras a estrenar, ocupación inmediata. Calle Diego Laínez. Infórmese: PROCOCASA, José Zorrilla, 1.

SE ALQUILA peluquería. Tfnos.: 730614-710261.

ALQUILO bar; vendo asador pollos. 729533.

NECESITO plaza garaje en alquiler. Zona próxima Avda. Valladolid, 25. Teléfono de contacto: (923) 212592. Sr. Marcos.

ALQUILO piso amueblado, tres dormitorios, céntrico. Tfno.: 723015.

ALQUILO piso amueblado. Interesados dirigirse a Avda. Asturias, 7, 4.º Ñ, de 17 a 22 horas.

NAVES industriales; 450, 500, 600, 730, 1.000 y 2.000 m.². Alquila PASAJE. 700915.

PASAJE: Locales comerciales en alquiler: C/. Mayor, Conde Vallellano, Reyes Católicos, Valentín Calderón, Felipe II, Avda. Santander, Avda. Valladolid y varios más. Estamos en Valentín Calderón, 6. Pasaje.

URGE adquirir piso pequeño en alquiler. 724716.

API INMOBILIARIA: Alquila local en C/. Mayor, 165 m.², bajo soportales, precio 250.000. Informes: C/. Martín Calleja, 9. Tfno.: 747167.

Automóviles

SISTEMA USADO SEGURO "FIAT". Gran selección de vehículos de ocasión. Automóviles Sanse. María de Molina, 2. Teléfono 725541 y Polígono Industrial "El Vial". Teléfono: 721001.

SE VENDE Volswagen escarabajo. Tfno.: 742775.

VENDO furgón FORD Transit, perfecto estado. Tfno.: 742165.

VENDO Ritmo 75 CL, buen estado, 210.000 ptas. 748612.

Compras

COMPRA todo tipo de muebles. Tfno.: (947) 228880.

Enseñanzas

PROFESOR E.G.B., clases particulares, inglés. Céntrico. Tfno.: 751336.

INGLES, si quieres unas clases de calidad, en grupos reducidos, todos los niveles, mañana y tarde. Llámame soy licenciado. Experiencia. Muy céntrico. 750826-750274.

Fincas

HISPOGAR: Gestionamos promociones, reventas, alquiler, traspasos. Mayor, 2.

VENDO o alquilo piso a estrenar, zona Filipenses, de 2 a 5 tarde. 743491.

VENDO piso en Gral. Mola, 2.º, con ascensor. Tfno.: 747192. Llamar 9 a 10 noche.

VENDO piso, servicios centrales, cochera. Teléfono: 751866.

VENDO piso Avda. Cardenal Cisneros. Tfno.: 730061. 6.300.000 ptas.

CEDO casa en finca próxima Valladolid, bien comunicada, por cuidar jardín. Preferible guardia civil retirado o jubilado agrícola, informes. Apartado 3.078 Valladolid.

POR TRASLADO urge venta piso 105 m. útiles, 4 dormitorios, salón, cocina, 2 baños, garaje. Precio de ocasión. Infórmese en INMHOGAR, Menéndez Pelayo, 5 – entreplanta.

PISO muy económico, buen estado, 3 dormitorios, salón, cocina, baño, 6.500.000. INMHOGAR, Menéndez Pelayo, 5 – entreplanta.

VENDO fincas de regadío y secano en Monzón. Emilia Carriedo. 808022.

POR TRASLADO, vendo buen piso; soleado, 4 habitaciones, garaje, trastero. 710809; mañanas.

RUSTIC: Venta pisos en Manuel Rivera, 3 dormitorios, amplios y soleados. 751544.

RUSTIC: Venta piso Avda. Valladolid, 125 m.² útiles, exterior, servicios centrales. 751544.

RUSTIC: Venta piso Valentín Calderón, 3 dormitorios, servicios centrales, buen precio. 751544.

RUSTIC: Venta piso en Díaz Caneja, 4 dormitorios, precio a convenir. 751544.

RUSTIC: Piso a estrenar en Avda. Valladolid, con garaje y trastero. Servicios individuales, primeras calidades. 751544.

RUSTIC: Venta pisos desde 6.000.000 ptas. Cuartel de San Fernando, Agustina de Aragón, Victorio Macho. 751544.

RUSTIC: Piso a estrenar en Pryconsa, 3 dormitorios, garaje, servicios individuales. 751544.

RUSTIC: Alquiler de locales comerciales en distintas zonas de Palencia. Visítenos. Estamos en San Bernardo, 4.

VENDO casa 2 plantas y 2 solares. Tfno.: 768015.

POLIS: Alquiler, venta, traspaso locales distintos tamaños y zonas.

POLIS: Pisos nuevos, seminuevos, distintas zonas. Variedad de precios.

POLIS: Pisos en alquiler con y sin muebles.

POLIS, POLIS, POLIS: El trato con un profesional es la mejor garantía para su inversión. Bigar Centro, bajo. A.P.I. n.º 10.976.

CHALET adosado, precioso, mejor verlo, mejor zona. Vende PASAJE. 700915.

PASAJE INMOBILIARIA: Varias fincas en venta, también terreno industrial para naves. 700916.

PASAJE INMOBILIARIA: Varios pisos de uno, dos, tres, cuatro, cinco y seis dormitorios. Desde 5.650.000. Estamos en Valentín Calderón, 6.

PASAJE: 8.300.000; apartamento céntrico, ascensor, ideal profesionales. 700915.

PASAJE: 9.850.000; tres dormitorios, estrenar, individuales, céntrico. 700916.

PASAJE: 10.500.000; tres dormitorios, garaje, trastero, individuales. 700915.

PASAJE: 10.000.000; estrenar, mejoras, garaje, tres dormitorios. 700916.

PASAJE: 13.900.000; céntrico, cocina amueblada, mejoras, individuales. 700915.

PASAJE: 17.000.000; Cardenal Cisneros, tres dormitorios, garaje. 700916.

PASAJE: 18.500.000; Avda. Manuel Rivera, tres dormitorios, garaje. 700916.

PASAJE: Vende módulos de naves, desde 181 m.². Precio interesante. 700916.

API INMOBILIARIA: Si desea vender su piso, visítenos tenemos gran demanda de compradores. Estamos en C/. Martín Calleja, 9. Tfno.: 747168.

API INMOBILIARIA: Pisos nuevos a estrenar y seminuevos en varias zonas de Palencia. Informes: C/. Martín Calleja, 9. Tfno.: 747167.

API INMOBILIARIA: Oportunidad C/. Fernando El Magno, 8.000.000. Informes: C/. Martín Calleja, 9. Tfno.: 747168.

Ganados

VENDO 20 ovejas pariendo, 25 cancinas y 7 corderas awassy. Linares. Villamuera de la Cueza. Tfno.: 827258.

VENDO 45 ovejas borras y sobreborras, 15 corderas. Eduardo. San Martín de Cueza (León).

VENDO 56 corderas. San Martín del Monte. Daniel.

SE VENDEN 290 ovejas, para parir. José Angel Moral Moral. Salazar de Amaya (Burgos).

VENDO 95 ovejas. Jesús Fernández Vegas. Villamoronta.

VENDO 20 ovejas emparejadas. Luis Angel. Tfno.: 895034.

Hospedajes

HABITACIONES para trabajadores. 726442.

ADMITO trabajador; habitación individual, derecho a cocina. Información: Avda. San Telmo, 15, 3.º Dcha.

DOY alojamiento y manutención por cuidar niños. Florida n.º 3, 2.º C. Informes 10,15 noche.

Trabajo

SE NECESITA personal para medios de difusión, entrevistas llamar teléfono 373000 (983), de 10 a 2.

TRABAJE montando cuadros pequeños casa, proporcionamos materiales gratis, recogemos producción. DECORHOGAR, Alfonso Católico, 1. Oviedo.

REPARACIONES DE FONTANERIA e instalaciones. Desatranques y roturas de tuberías, bajantes. Servicio permanente. Teléfono: 747560 o (900) 405050 llamada gratuita.

¡ATENCION COMUNIDADES! Reparación e impermeabilización de cubiertas, tejados, terrazas. Presupuestos sin compromiso. Teléfonos: 747560 o (900) 405050 llamada gratuita.

¡ATENCION! Reparación de fachadas y patios de luces con andamios colgados motorizados. Presupuestos sin compromiso. Teléfonos: 747560 o (900) 405050 llamada gratuita.

EMPRESA de servicios precisa fontaneros, oficiales de 1.ª y 2.ª. Sueldo a convenir. Tfno.: 747560.

SE NECESITA auxiliar de esteticista. Interesados llamar 725241.

SE NECESITA personal para la cocina. Tfno.: 750580.

TAPIZAMOS todo tipo de muebles, presupuestos sin compromiso. 769079.

NECESITO chica interna. Tfno.: 741637.

NECESITO interina, mañanas. Tfno.: 700064.

SE REALIZAN toda clase de obras de albañilería. Teléfono: 742461.

SE NECESITA señora limpieza restaurante, tardes. Teléfono: 748190.

NECESITO aprendiz para tienda de 16 – 17 años. 749746.

SE NECESITAN jóvenes mayores de edad para campaña de Navidad. Presentarse mañana miércoles, de 12 a 1, en el Bar M-2, C/. Marqués de Albaida.

SE NECESITA empleada de hogar por la mañana (preferible señora). Teléfono: 721645, llamar tardes.

ASISTENTA de 8 a 10. Tfno.: 743988.

Traspasos

SE TRASPASA bar Manito, barato.

TRASPASO frutos secos. Tfno.: 725940.

SE TRASPASA negocio de fotocopias, plastificado, encuadernación, céntrico. Llamar de 14,30 a 16; y 21 horas en adelante. Teléfono: 730416.

CAFETERIA Casablanca se traspasa como cafetería o cualquier tipo de negocio, 10.000.000 renta a convenir. Tfno.: 729690.

SE TRASPASA negocio, frutos secos y prensa, Balmes, 14.

SE TRASPASA cafetería Venecia. Buena oportunidad. Teléfono: 747733.

Varios

CLINICA LEGAL. Interrupción voluntaria del embarazo y planificación familiar. Centro clínico El Bosque. 91 / 3025945-3025946.

Vehículos

TODO TERRENO Lada-Niva, vendo. Todos extras. Teléfono: 742113, de 10 a 13,30 horas, mañanas.

VENDO camión Barreiros Dumper. Dos diferenciales atrás y cuatro ejes. Seminuevo. Teléfono: 743945.

VENDO camión Pegaso 165, letra A, con tarjeta nacional. Tfnos.: 721395-744615.

Ventas

PLASTICOS para silos, invernaderos, semilleros y construcción de soleras, mallas antipájaros, entutorar y cercas. EL DIAMANTE, Lope de Vega, n.º 5.

PLADUR Prietos, tabiques, estanterías, placas aislantes, falsos techos. Tfno.: 700595.

PUERTAS y armarios para viviendas. Tfno.: 780230.

VENDO cebada Cobra R-2. Tfno.: 741240.

VENDO cebada de siembra R-2. Sonja balbarrosa y quim. Tfno.: 768015.

ATENCION agricultor: vendemos veza sátiva común para siembra y compramos la producción. Teléfono: 844357, llamar a cualquier hora.

M.C.D.2022

Luchas entre guerrilleros, policía, ejército y delincuentes

54 muertos en una ola de violencia registrada durante el pasado fin de semana en Colombia

Santafé de Bogotá. (EFE).- Al menos 54 personas murieron en diversas acciones violentas que se registraron en Colombia entre el sábado y ayer, lunes, informaron autoridades civiles, militares y policiales del país.

Las distintas acciones violentas fueron protagonizadas por grupos de guerrilla en combates con el Ejército y la Policía; delincuentes comunes y por distintos grupos organizados que se tomaron la justicia por su mano.

Según el Ministerio de Defensa, las muertes de esas 54 personas se registraron en los departamentos de Antioquia, Bolívar, Norte de Santander, Magdalena, Vichada, Meta, Guajira y en la capital del país.

Las víctimas mortales de la oleada violenta fueron, al menos, 22 guerrilleros, cuatro policías, cinco secuestradores, once civiles y diez a doce delincuentes comunes.

En Medellín, la policía informó de la muerte de 35 personas entre las madrugadas del sábado y de ayer, entre ellas once en dos matanzas y seis más en un enfrentamiento entre presuntos asaltantes de hoteles y agentes policiales.

En acciones contra grupos guerrilleros, según fuentes militares, se han registrado combates en los departamentos de Bolívar, Guajira, Antioquia y Norte de Santander.

En la madrugada de ayer un grupo de al menos 70 rebeldes de las comunistas Fuerzas Armadas Revolucionarias de Colombia (FARC) atacaron con armas automáticas y explosivos la localidad de Bucarica, en Norte de Santander.

Los rebeldes sitiaron durante más de cinco horas el cuartelillo de la policía, que pese a la muerte de uno de los 20 agentes allí apostados, resistieron el ataque.

Tras la llegada de refuerzos, los guerrilleros emprendieron la huida, pero al menos dos de ellos murieron en la retirada, dijeron las autoridades.

El ataque a Bucarica se suma a la ocupación militar a un campamento de las FARC en la zona selvática del noroeste del país, cerca a la localidad de Turbo.

En la ocupación al campamento fueron dados de baja diez rebeldes, al menos, mientras un soldado murió.

Otros seis rebeldes de las FARC y dos más del marxista Ejército de Liberación Nacional (ELN) también murieron en una zona rural de la localidad de San Pablo, departamento de Bolívar, al norte del país.

Simultáneamente, las autoridades policiales informaron de la muerte de cinco personas, tres en una zona rural del departamento de Caldas, centro del país, y dos en Santafé de Bogotá.

En el primer triple crimen, desconocidos penetraron en una finca de Caldas y sin motivos conocidos, asesinaron a tres labriegos.

En la capital colombiana, por otra parte, la policía dijo que en un descampado del Parque Nacional, en el centro de la ciudad, fueron encontrados los cadáveres de dos personas.

Los distintos hechos de violencia obligaron a que las autoridades convocasen en las distintas jurisdicciones consejos regionales de seguridad para analizar la situación y adoptar medidas de prevención.

Un joven apuñala en Madrid a una anciana a la que intentó atracar en su propio domicilio

Madrid. (EFE).- La Policía ha detenido a un joven de 22 años que asestó dos puñaladas en el cuello a una anciana a la que intentó atracar en una vivienda del distrito Centro de Madrid, informó hoy la Jefatura Superior de Policía.

La víctima del atracador, Concepción Nogueira, de 65 años, permanece ingresada en el hospital Gregorio Marañón en estado grave ya que una de las puñaladas le seccionó la vena yugular interna y, además, padece hematomas en el músculo esternocleidomastoideo.

Los hechos ocurrieron a las tres de la tarde de ayer cuando el joven Juan Andrada Campos llamó a la puerta de la vivienda de la anciana, situada en el número cuatro de la calle Correo, e intentó robarle el dinero que la mujer había extraído esa misma mañana en una entidad bancaria, según pudo relatar la víctima.

Minutos después, un vecino observó cómo el joven agredía a la mujer con un cuchillo de cocina de catorce centímetros de hoja y se daba a la fuga, por lo que inmediatamente alertó a un coche patrulla de la Policía Nacional que prestaba servicio en la cercana plaza de Pontejos.

Los agentes lograron interceptar al atracador cuando intentaba quitar la cadena de seguridad a una motocicleta de color negro perteneciente a una empresa de mensajería que estaba estacionada frente al inmueble en el que vive la anciana.

El delincuente, identificado como Juan Andrada Campos, tenía las manos manchadas de sangre y en uno de los bolsillos de su anorak ocultaba el cuchillo con el que había agredido a su víctima, que también tenía restos de sangre.

Dos policías muertos al ser embestidos por una furgoneta que había sido robada

Madrid. (EFE).- Dos agentes municipales resultaron muertos esta mañana al ser embestido su vehículo, un patrulla radar estacionado en la M-30, por una furgoneta que había sido robada y cuyo conductor fue detenido, informó a EFE la Policía Municipal.

Los fallecidos son el agente Ricardo Ríos Ribera, de 40 años, conductor del vehículo, que falleció en el acto aplastado, y el policía acompañante, Gerardo Terrón Moral, de 36 años, que fue trasladado en estado muy grave al hospital Doce de Octubre, donde murió a las 7,30 horas.

El suceso se produjo a las 06,05 horas de hoy cuando el patrulla radar prestaba servicio estacionado en el kilómetro 11,600 de la M-30, a la altura del madrileño parque Enrique Tierno Galván.

El coche patrulla fue embestido por una furgoneta, matrícula M-0479 JW, de reparto de periódicos, al parecer robada a su propietario, que provocó que el automóvil policial quedara aplastado contra una farola y con el vehículo sustraído encima, indicó la fuente.

El presunto delincuente, identificado como Francisco E. L., huyó a pie en dirección hacia la plaza de Legazpi, donde intentó robar otra furgoneta, lo que fue impedido por su conductor. Sin embargo, logró sustraer otra con la que finalmente fue interceptado por una patrulla municipal en la confluencia de las calles Princesa y Menéndez Valdés, señaló la fuente.

Francisco E. L. fue trasladado al hospital Clínico debido a las heridas que sufrió al embestir al coche patrulla y quedó ingresado en observación y bajo custodia policial.

REZA

nueve Avemarías durante nueve días. Pide tres deseos, uno de negocios y dos imposibles. Al noveno día publica este aviso y se cumplirán, aunque no lo creas.

J.M.A.

A SANTA CLARA

Haga tres pedidos, uno de negocios y dos imposibles, rezar durante nueve días nueve Avemarías, mismo sin tener fe. Será atendida. Rezar con una vela encendida y dejar quemar. Publicar al noveno día.

A.J.D.

La familia de

Don FERMIN GARCIA LOZANO

(Q.E.P.D.)

recientemente fallecido, agradece por este medio, en la imposibilidad de hacerlo personalmente, las muestras de aprecio y condolencias recibidas de sus amistades, con motivo de la triste desgracia que les aflige.

†

LA SEÑORA

Doña MARIA DEL CARMEN FERNANDEZ GARCIA

(Religiosa dominica O.P.)
Falleció en Salamanca, el día 19 de Noviembre de 1991
a los 60 años de edad
DESPUES DE RECIBIR LOS SANTOS SACRAMENTOS
Y LA BENDICION APOSTOLICA DE SU SANTIDAD
D. E. P.

Sus hermanos Mariano, M.ª Teresa y M.ª del Pilar Fernández Gil; hermana política Carmen Salvador Sáiz; sobrinos, tíos, primos y demás familia,

Ruegan una oración por el eterno descanso de su alma

Funeral y sepelio: Ha tenido lugar hoy, día 19, a las 5 de la tarde en el Convento de las Madres Dominicas, "Las Dueñas", de Salamanca.

Misa de funeral: Tendrá lugar el jueves, día 21, a las 8 de la tarde en la iglesia parroquial de San Miguel de Palencia.

M.C.D.2022

Tras un desvanecimiento del procesado

Suspendida la sesión vespertina del juicio por el secuestro de Melodie Nakachian

Málaga. (EFE).- La vista oral por el secuestro de la niña Melodie Nakachian se suspendió ayer por la tarde poco después de haber comenzado debido al desvanecimiento sufrido por Constant Georgoux, uno de los procesados.

La vista se había reanudado con el interrogatorio a Jean Louis Camerini, cuando Georgoux, que se encontraba sentado en el banquillo de los acusados, se desplomó en el suelo.

El tribunal, tras ordenar el desalojo de los asistentes a la vista, reclamó la presencia del médico forense de la Audiencia y de una ATS, que llegó a las dependencias judiciales en una ambulancia.

El médico forense, Antonio García de Gálvez, señaló que Georgoux había sufrido un desvanecimiento pero que no había encontrado ninguna patología que pudiera haberlo motivado.

El procesado dijo que tenía problemas con el azúcar, aunque tras realizarle en la misma sala un análisis de glucemia se comprobó que sus niveles eran normales.

Sin embargo, el tribunal prefirió suspender la vista hasta ayer, mientras que Georgoux fue trasladado hasta la cárcel malagueña en ambulancia.

El abogado de la acusación particular, José Luis Sanz Arribas, dijo a EFE que la sesión de había sido satisfactoria sólo en un aspecto, "que se ha reanudado el juicio, aunque sólo haya sido para cuatro de los seis acusados".

La familia Nakachian

"Muy negativa -añadió- en todo lo demás. El temor es que todas estas cosas redunden en el desarrollo normal del juicio y quizás en algo peor. No sé si pensar que en el fondo puede subyacer un intento de preparar una operación de fuga".

Salamanca

Detenidos tres traficantes de droga con más de 8.000 dosis de cocaína y heroína

Salamanca (ICAL).— Miembros del Cuerpo Nacional de Policía de la Comisaría de Salamanca han detenido a José Jiménez Motos, de 25 años, Raquel Lobato Jiménez de 27, y Domingo Moro Iglesias de 29 años como de presuntos autores de tráfico de drogas. La Policía se ha incautado también varios paquetes con 36 gramos de heroína y 42 gramos de cocaína envueltos a su vez en un pañal "dodotis".

La droga intervenida supondría en el mercado más de ocho mil dosis de heroína y cocaína destinadas a su distribución en la capital salmantina.

La droga fue localizada en una de las tapias exteriores de una vivienda de la calle Cervantes de la capital salmantina. Una vez detectada la existencia del paquete con la droga y el dinero, la Policía organizó la detención de los traficantes.

La Policía también encontró varios paquetes con billetes y una bolsa con cuatro kilos de monedas de distintos valores. La cantidad total de dinero incautada asciende a 765.000 pesetas. También fue encontrado un dinamómetro de la marca "Pensenc", de uso habitual por los traficantes para pesar la droga.

El Grupo de Estupefacientes de la Policía Judicial de Salamanca investigaba desde hace varios meses la existencia de un punto de venta de droga en el domicilio de la calle Cervantes, donde ya realizó un primer registro infructuoso.

LA POLICIA DECOMISO 42 KILOS DE HOROINA DESTINADA A ESPAÑA

Bayona (Francia). (EFE).- Más de 42 kilogramos de heroína destinada al mercado español fueron decomisados el pasado jueves por la Policía francesa en las proximidades de la frontera franco-española de Hendaya, informó ayer lunes, el servicio regional de aduanas.

Según la fuente, la droga se encontraba en el interior de dos vehículos matriculados en Holanda, que circulaban por la autopista francesa "A-63", entre París y Hendaya.

El primero de estos vehículos, en el que viajaba un hombre de nacionalidad holandesa cuya identidad no ha sido revelada, fue interceptado por la Policía en el peaje de Benesse Marenne.

Camufladas en el interior de la rueda de repuesto, la Policía halló 34 bolsas que contenían un total de 17 kilogramos de heroína, que en el mercado clandestino habría alcanzado un valor de unos 17 millones de francos (unos 3 millones de dólares).

Avila

Roban 22 jamones y 18 cochinillos

Avila. (EFE).- A más de un millón de pesetas asciende el botín llevado por unos desconocidos de la finca "La Presa", en el término de Albornos (Avila), informaron ayer fuentes del Gobierno civil de la provincia.

Los desconocidos se llevaron de la finca en la madrugada del domingo, 18 cochinillos de capa blanca, 22 jamones curados, un televisor, una montura de caballo, maquinaria de carnicería y una escopeta de marca "Zarrasqueta".

Presentada la correspondiente denuncia, la Guardia Civil realiza averiguaciones para identificar y localizar a los autores del robo.

Se saltó un control con un coche robado

La Guardia Civil detuvo a un joven tras una espectacular persecución

Valladolid. (EFE).- La Guardia Civil detuvo en Villalba de los Alcores (Valladolid) a un joven, al que acompañaban otros dos, uno de los cuales sufrió una herida de bala, en una espectacular persecución, después de saltarse un control policial con un coche robado, informó ayer la Delegación del Gobierno.

Los hechos ocurrieron cuando unidades del subsector de Tráfico hacían un control de alcoholemia en el kilómetro 231,500 de la carretera N-601 (Madrid-León), en el término municipal de Medina de Rioseco.

En este control, el turismo matrícula VA-4014-S arrolló parte de la señalización, sin que el conductor atendiera las indicaciones de alto que se le hicieron.

Un equipo de motoristas de la Guardia Civil inició la persecución del vehículo, cuyo robo había sido denunciado por su propietario en la comisaría del barrio vallisoletano del Cuatro de Marzo.

Según la Delegación del Gobierno, el hecho de que la conducción del coche fuese normal indujo a pensar a la Guardia Civil que la huida podría obedecer al intento del conductor de eludir a los agentes por haber cometido algún delito.

En la persecución, la Guardia Civil hizo algunos disparos intimidatorios al aire y a las ruedas del coche que terminó por chocar contra un muro en las inmediaciones de la localidad de Villalba de los Alcores.

Tras la colisión fue detenido un joven, cuya identidad corresponde a las iniciales F.O.C., quien sufrió, como consecuencia del accidente, heridas leves, de las que fue atendido en el Hospital Del Río Hortega.

Otros dos individuos, que también viajaban en el coche robado, lograron fugarse, aunque posteriormente fueron detenidos, uno de ellos, R.V.V., en el Hospital Del Río Hortega, al que acudió para ser curado de un herida de bala en el hombro izquierdo.

El otro fugado, cuyas iniciales son F.M.B., también fue detenido poco después por la Guardia Civil.

Un temblor de tierra sacudió a varias localidades del este de Cuba

La Habana. (EFE).- Un movimiento sísmico que registró una magnitud de 3,4 grados en la escala de Richter sacudió ayer en la madrugada a varias localidades del este de Cuba.

El temblor de tierra tuvo una profundidad de 20 kilómetros y su epicentro fue localizado a 19,9 grados de latitud norte y 76 de longitud oeste, en las cercanías de la playa Caletón, al suroeste de la ciudad de Santiago de Cuba, situada a 967 kilómetros de La Habana.

Según la información facilitada por el servicio sismológico nacional, el movimiento fue perceptible en la zona de Baconao (este de Santiago de Cuba), en el centro de la ciudad y en localidades del municipio de Palma Soriano.

M.C.D.2022

La popular actriz derrochó simpatía su paso por televisión

MARI SANTPERE

LUCE MINIFALDA EN SU PROXIMA PELICULA QUE PROTAGONIZA CON ANDRES PAJARES

Yolanda RUBIO

La popular actriz cómica, Mari Santpere, se encuentra totalmente recuperada del accidente que sufrió hace unos meses, al ser atropellada por un vehículo. Actualmente tiene muchos proyectos entre los que se encuentra una película que protagoniza junto al popular actor Andrés Pajares.

La actriz hará, en este nuevo filme, el papel de madre moderna y se vestirá con minifalda vaquera. Mari Santpere está encatada con este nuevo personaje y de momento la televisión no contará con su presencia.

Esta gran cómica fue una invitada de Consuelo Berlanga con quien cosió y se probaron unos sombreros.

EL GRAN SENTIDO DEL HUMOR DE UNA ACTRIZ

-¿Cómo se puede seguir teniendo el sentido del humor que usted tiene?

-Yo siempre he dicho que es una suerte que crea en Dios, porque últimamente con las enfermedades que he tenido y con el accidente que sufrí parece mentira que esté entera.

-¿Usted de quién se rie?

-Me río de mí misma. Nunca me ha gustado burlarme, ni ridiculizar a nadie. Siempre me he metido conmigo. Yo siempre he presumido de fea y ahora me he dado cuenta que no lo era tanto.

-¿Cuáles son sus proyectos?

-Están haciendo una cosa en televisión sobre mi vida y la película con Andrés Pajares. Es un proyecto que me hace ilusión y mucha gracia.

"MAQUI, EL CHORIZO" SU NUEVA PELICULA CON ANDRES PAJARES

-¿Se conoce el nombre de esta película?

-Sí, se llama "Maqui, el chorizo" y yo soy la madre del chorizo, que es Andrés Pajares.

-¿Cómo es su personaje?

-Es un personaje muy simpático. La madre es una "puticlística" que da muchas bofetadas al hijo.

-¿Cómo es el vestuario que utiliza en esta película?

-Distinto a como se me ha visto en otras ocasiones. Llevo un tupé en el pelo y visto muy moderna con traje vaquero con brillos.

-¿Saldrá en minifalda?

-Sí, aparezco en la película con minifalda porque las piernas todavía las puedo enseñar.

-¿Qué ocurrirá cuando la vean sus nietas en minifalda?

-Mis nietas están acostumbradas.

Mari Santpere

LA SINCERIDAD, LA CUALIDAD DE MARI SANTPERE

-¿No más televisión?

-Yo empecé en televisión hace mucho. A los artistas lo que nos gusta es el directo. La televisión es un arma de dos filos, te hace muy popular y te quema también.

-¿Usted llora mucho?

-Sí, soy muy llorona pero no de dolor físico sino sentimentalmente.

-¿Qué es lo que más destacaría de Mari Santpere?

-La sinceridad. No sé si seré buena o mala, lo que si sé es que soy sincera.

-¿Hasta cuándo se la va a seguir viendo actuar?

-Es algo que siempre lo he tenido muy claro. Mientras que el público me acepte yo seguiré trabajando porque es mi vida.

CRUCIGRAMA

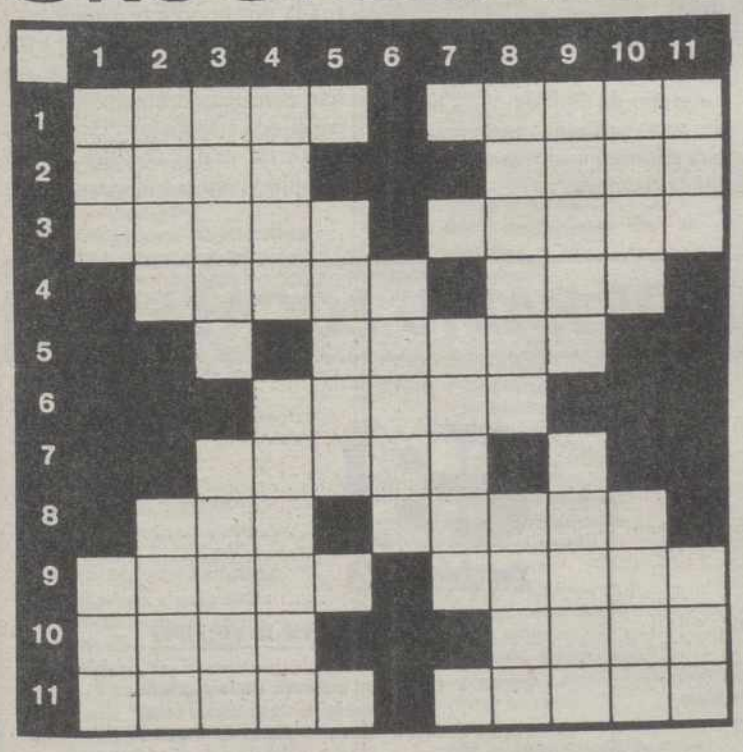

HORIZONTALES: 1: Arbol de madera blanca y ligera, muy resistente al agua. Tostaba. 2: Natural de cierto país europeo. Criba grande. 3: Polo positivo de una pila eléctrica. Cabra montesa. 4: Hago intención de golpear. Composición lírica. 5: Extingo un fuego. 6: Agregue. 7: Cambio. 8: Roture un campo. Fallecimiento. 9: Clérigo de órdenes menores. Ciudad sevillana. 10: Tabaco en polvo. Dícese de ciertas frutas muy gustosas. 11: Relativo al hueso. Embuste, mentira.

VERTICALES: 1: Piedra sagrada. Anillo. 2: Astro satélite de la Tierra. Medida antigua de longitud equivalente a dos anas (pl.). 3: Indicio, conato. Pedazo de tela viejo y roto. 4: Costumbre pasajera en el vestir. Pendientes en forma de aros pequeños. 5: En este año. 6: Carente de transparencia. 7: Ladrillo sin cocer. 8: Pez marino parecido al arenque. Serosidad que cubre las llagas viejas. 9: Seco, estéril. Piso más alto de un edificio. 10: Insignia y prebenda de colegial. Abertura para el botón. 11: Cerveza inglesa. Borde adelgazado del hígado.

TABLEROGRAMA

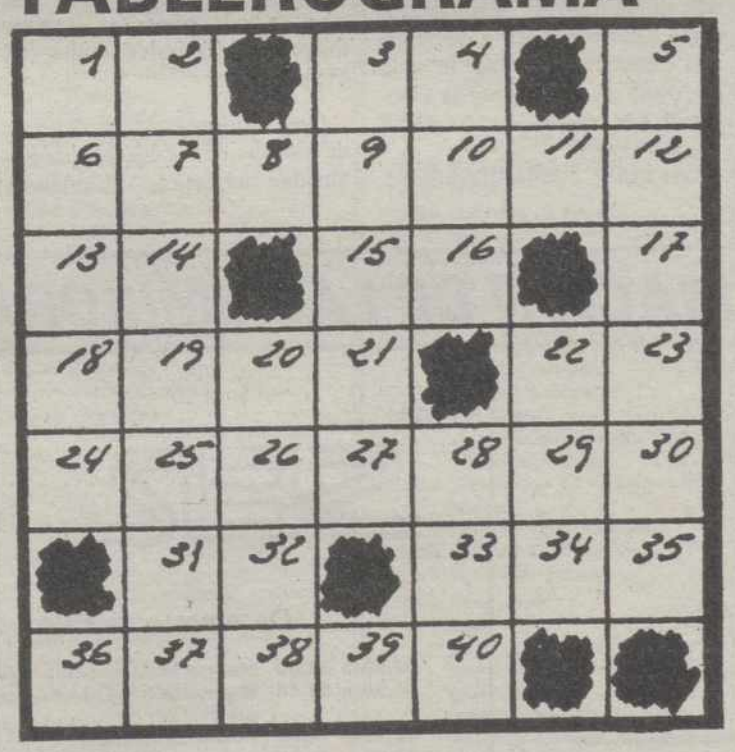

A — — — — — — — Adorno excesivo.
5 19 28 2 10 39 8

B — — — — — — Libro o cuaderno en que se anota lo que se ha de recordar.
29 24 22 26 38 13

C — — — — — — Instrumento para soplar.
33 18 31 3 20 16

D — — — — — — Dios de los gentiles.
14 25 11 1 34 12

E — — — — — — — Razón de ser.
17 21 23 36 37 27 40

F — — — — — Poco comunes, escasos.
6 4 30 7 15

G — — — Ocre.
35 9 32

SOLUCIONES A LOS PASATIEMPOS DEL DIA ANTERIOR

SOLUCIONES AL CRUCIGRAMA

HORIZONTALES: 1: Lamas. Libar. 2: Ural. Cola. 3: Zotes. Soles. 4: Sisón. Nao. 5: Pisos. 6: Modas. 7: Muros. 8: Tic. Sazón. 9: Conos. Lagar. 10: Irás. Fase. 11: Dorar. Sarao.

VERTICALES: 1: Luz. Cid. 2: Aros. Toro. 3: Matiz. Minar. 4: Alés. Mucosa. 5: Sopor. 6: Nidos. 7: Nasal. 8: Iconos. Zafa. 9: Bolas. Bogar. 10: Aleo. Masa. 11: Ras. Reo.

AL JEROGLIFICO

– Carne asada

M.C.D.2022

Se emitirán nuevos capítulos de la telecomedia «Kate y Allie»

El segundo canal estrena mañana el espacio «Economía en la 2»

Madrid (EFE).- El espacio "Economía en La 2", que mañana se estrenará en el segundo canal de TVE, tiene como objetivo explicar los grandes indicadores económicos de forma asequible, de tal forma que el espectador pueda entender lo que ocurre en el mundo de la Economía.

Presentado y dirigido por José Antonio Martínez Soler, que vuelve a las pantallas de TVE tras finalizar el pasado mes de junio el informativo "Espiral. Detrás de la noticia", este divulgativo sobre economía quiere estar caracterizado por un lenguaje sencillo y asequible.

Según un miembro del equipo del programa, su intención es explicar, entre otras cosas, el significado y la incidencia de los grandes datos macroeconómicos en la vida cotidiana de las personas.

El espacio incluirá datos sobre la bolsa, con indicativos de su evolución semanal, entrevistas a fondo con una serie de invitados y un reportaje semanal dedicado al tema más importante de la semana. También se ofrecerán noticias sobre el mundo de la empresa y los empresarios.

Todo ellos con un buen número de gráficos y cuantos elementos sean necesarios para explicar las complejidades de la Economía.

NUEVOS EPISODIOS DE "KATE Y ALLIE", TELECOMEDIA NEOYORQUINA

El segundo canal de TVE emitirá mañana veintiséis nuevos episodios de la telecomedia "Kate y Allie", cuyas protagonistas son dos mujeres divorciadas enfrentadas con la vida cotidiana en Nueva York.

Las dos mujeres viven con sus respectivos hijos en la misma casa, situada en el Greenwich Village de la ciudad de los rascacielos, un barrio habitado antiguamente por bohemios y artistas y que conserva esta fama.

Los miembros de esta atípica familia tienen que hacer frente a los inevitables problemas domésticos y de convivencia. Kate Mcardle es una mujer moderna que ha encajado sin traumas ni resentimientos su divorcio y que ha tomado en su nueva familia el papel de "padre" y la responsabilidad de llevar el dinero a casa.

Allie Lowell, por su parte, es una perfecta ama de casa que todavía no ha comprendido por qué su marido se marchó con otra. Acostumbrada a vivir en una pequeña localidad, la vida en Manhattan le desborda a pesar de sus esfuerzos.

Sus hijos, Emma Macardle y Jennie y Chip Lowell, las dos primeras quinceañeras y el último un niño un poco "jaimito", sufren también los problemas de convivencia e integración que preocupan a sus mayores.

TVE ya ha emitido anteriormente los cincuenta primeros episodios de esta serie, galardónada con varios premios en diversas ediciones de los Emmy, los Oscar de la televisión norteamericana.

LOS MARROQUIES A TRAVES DE "LA LINEA 900"

El espacio "Línea 900" emitirá mañana el programa "Marroquíes. ¿La emigración imparable?", en el que se tratará la entrada ilegal en la península de ciudadanos del norte de Africa a través del Estrecho de Gibraltar.

Durante el mismo se mostrarán las dificultades que deben enfrentar estos inmigrantes desde que deciden iniciar la aventura hasta que encuentran trabajo o ayuda en España.

Un equipo de reporteros del programas se puso en contacto en Marruecos con las personas que se dedican a facilitar, previo pago de los servicios, el acceso a Europa de estos ciudadanos del Magreb.

Otro equipo grabó las labores de patrulla de los cuerpos de Seguridad del Estado y Vigilancia Aduanera españoles, encargados de perseguir esta inmigración ilegal.

José Antonio Martínez Soler

En tercer equipo viajó junto a un grupo de marroquíes a bordo de una pequeña embarcación, una patera, en su intento de cruzar la frontera.

El espacio también incluirá imágenes de la repatriación efectuada por la policía española de otro grupo de inmigrantes y ofrecerá el testimonio de otros que han conseguido quedarse en España, con sus quejas y denuncias sobre las malas condiciones en las que viven y trabajan.

PROGRAMACION DE LAS EMISORAS DE RADIO LOCALES

Rn5

De lunes a viernes

07,50 a 08.00	Informativo local
08,50 a 09,00	Informativo local
12,00 a 13,30	Aquí Estamos
13,00 a 13,15	Cimbalillo
14,50 a 15,00	Tiempo de Naturaleza y Medio Ambiente (lunes, miércoles y viernes). –Informativo Agrario (martes y jueves)
15,00 a 15,30	Tiempo de Juego
15,33 a 17,00	Aquello Era Sabor (de lunes a jueves)
15,33 a 16,00	Aquello Era Sabor (viernes)
16,00 a 17,00	La hora del Café (viernes)
19,00 a 19,50	Palencia, Tierras y Gentes
19,50 a 20,00	Informativo local

Sábado

14,00 a 14,10	Cimbalillo
14,10 a 14,30	Aquello Era Sabor
14,50 a 15,00	Tiempo de Juego

Domingo

14,00 a 14,30	Aquello Era Sabor
14,50 a 15,00	Tiempo de Juego
15,45 a 17,30	Retransmisión del partido del C.F. Palencia

SER

De lunes a viernes

07,50 a 08,00	Matinal SER Palencia primer tiempo
08,30 a 08,45	Matinal SER Palencia segundo tiempo
12,30 a 14,00	Cosas de Palencia
14,05 a 14,25	Informativo hora 14 edición Palencia
15,10 a 15,30	Hora 14 deportiva
16,05 a 19,00	El club de la tarde
19,20 a 19,30	Hora 25 edición Palencia primer tiempo
20,20 a 20,30	Hora 25 edición Palencia segundo tiempo
21,20 a 21,30	Hora 25 deportivo edición Palencia

Sábado

15,30 a 16,00	Deportivo local
20,00 a 21,00	Carrusel deportivo

–Por la tarde programación deportiva local

Domingo

15,30 a 16,00	Carrusel deportivo primera parte
21,00 a 21,30	Carrusel deportivo segunda parte

–Por la tarde programación deportiva local

antena3

De lunes a viernes

08,30 a 12,00	El primero de la mañana Presenta José Carlos Maté
12,00 a 14,15	Viva la gente de Palencia Con Eva Calleja y Javier Sánchez
14,35 a 15,00	Viva la gente del deporte Alberto Moreno
15,30 a 16,00	Informativo regional
19,05 a 19,15	Informativo de tarde Presenta José Carlos Maté
19,15 a 20,00	Los 33 de Antena 3 Con José Ignacio Diez Cano

Sábado

08,30 a 09,00	Informativo Regional
12,30 a 14,00	Viva el sábado Javier Sánchez
14,00 a 14,15	Resumen de la semana Informativo
14,15 a 15,00	Programación deportiva especial fin de semana

Domingo

12,00 a 15,00	Tu, yo y la música Con Fernando Hermoso

M.C.D.2022

tve1 | 2 tve | 8 3 | TELE 5 | CANAL+

MARTES, 19

17,30 Avance TD
17,35 Tendido cero
18,05 Juega con nosotros
–La tira de cuentos
–La tira de aventuras
–La tira de juegos
19,30 Novato y veterano
20,30 Telediario 2
21,05 Los videos de primera
21,40 Sesión de noche
–El humor de Paco Martínez Soria
"Es peligroso casarse a los 60", 1980
Dirección: Mariano Ozores
Intérpretes: Paco Martínez Soria, Julita Martínez
Don Mariano Rubiales, nieto de cochero, hijo de taxista, de sesenta años de edad, acaba de casarse con Gloria, una institutriz de la que espera un heredero que se haga cargo de la empresa de transportes que hoy dirige
23,25 A debate
00,25 Diario noche
00,45 Punto de vista
00,55 Semblanzas
Luis Rosales
01,50 Testimonio
01,55 Despedida y cierre

17,50 Primera sesión
"Los condenados no lloran", 1950
Dirección: Vincent Sherman
19,35 Deportes
Automovilismo. Fórmula Indy
20,00 Noticias
20,05 Equinoccio
La cultura de la costa
21,00 Noticias
21,15 Punto y aparte
22,15 Llamadas a medianoche
23,05 Escalofríos con... Patricia Higsmith
"Un curioso suicidio"
24,00 Prisma
00,30 Cine Club. Los malditos
"La sombra de un recuerdo", 1978
Dirección: José A. Barrero
Intérpretes: Manuel Tejada, Sara Lezana
La ciudad comienza a alarmarse ante la repentina aparición de mujeres salvajemente violadas y asesinadas. Todo apunta a que tales sucesos son cometidos por un psicópata que escoge a sus víctimas entre hermosas damas
02,00 Fin de emision

18,00 Teletienda
18,05 Noticias
18,10 La merienda
–Un hombre de familia
19,40 La ruleta de la fortuna
20,30 Noticias
21,00 El coche fantástico
22,00 Noticias
22,01 La película del martes
"El justiciero de la noche", 1985
Dirección: Michael Winner
Intérpretes: Charles Bronson, Deborah Raffin
Payl Kersey, un vigilante urbano, se entrenta a la banda de criminales que aterroriza a un bloque de apartamentos
23,45 Noticias
24,00 Mancuso
01,00 Hospital general
02,45 Pasarela
02,30 Colegio libre de Eméritos. Aula 3
03,00 Fin de emisión

19,00 Vip Guay
Concurso infantil presentado por Emilio Aragón
19,30 ¿Hablando se entiende la basca?
Presenta Jesús Vázquez
20,00 Noticias
20,05 Su media naranja
Concurso en el que tres matrimonios deben demostrar su grado de compenetración a través de unas preguntas y sus correspondientes respuestas
20,45 Telecupón
21,00 Topacio
22,00 Gran pantalla TV
"La bestia de la guerra"
23,45 Entre hoy y mañana
24,25 ¿Hablando se entiende la gente?
Tertulia presentada por José Luis Coll
01,25 Las chicas con las chicas
Lucha libre femenina
01,55 El inspector Derrick
"Secreto de una noche"
03,05 Fin de emisión

16,40 Cine
"Cómo hacer el amor con un negro sin cansarse"(C)
18,18 Cine
"Depredador"(C)
20,00 Avance redacción
20,05 Los 40 principales
20,30 Padres forzosos
21,00 Búscate la vida
21,28 Información meteorológica
21,30 Noticias
21,54 Información deportiva
22,00 Estreno Canal +
"Fletch revive", 1989
Dirección: Michael Ritchie
Intérpretes: Chevy Chase, Hal Holbrook
23,35 Segunda sesión
"Gringo viejo"(C)
01,07 Música noche
–Sinfonías n.º 4 en Si mayor y n.º 7 en La mayor de Ludwing Van Beethoven(C)
02,27 Documental
"Parapente"
Técnicas y aprendizaje de este arriesgado instrumento, especie de paracaídas con un diseño especial(C)
03,05 Fin de emisión

MIERCOLES, 20

7,00 Carta de ajuste
7,29 Apertura
7,30 Avance TD
7,35 Informativo en inglés. CBS
8,00 Avance TD
8,05 Cada mañana
8,30 Avance TD
8,35 Cada mañana
9,00 Avance TD
9,05 Sesión matinal
10,40 De par en par
11,00 Avance TD
12,10 Amor prohibido
12,55 Avance TD
13,00 Magazines Territoriales
13,29 Conexión con la programación nacional
13,30 Patrullero Adam 12
13,55 Avance TD
14,00 Informativos Territoriales
14,29 Conexión con la programación nacional
14,30 No te rías que es peor
15,00 Telediario-1
15,35 Rubí
16,30 Pasa la vida
17,30 Avance TD
17,35 La última frontera
"Magia en el mar"
18,00 Juega con nosotros
19,30 Novato y veterano
20,30 Telediario 2
21,05 Noche de humor
Incluye dos series:
–Taller mecánico
–Las chicas de oro
22,05 Réquiem por Granada
"Rehén"
Dirección: Vicente Escrivá
23,00 Grandes relatos
"El pájaro espino"
La poderosa Mary celebra su setenta y cinco cumpleaños con una gran fiesta en Drogheda, a la que asisten las personalidades más importantes de la región.
23,50 Diario noche
00,10 Punto de vista
00,20 Caja de música
01,20 Despedida y cierre

Programas TVE Castilla y León

13,00 Avance informativo
13,02 Para todos los públicos
14,00 Informativo de Castilla y León
14,20 El tiempo
17,00 Magazine territorial, por el Canal Internacional de TVE, para toda Europa y América

7,30 Carta de ajuste
7,59 Apertura
8,00 Dibuja-2
9,00 TV educativa
10,00 Noticias
11,00 Espaguetis con salchichas
12,00 Noticias
12,05 La hora de...
13,00 Barrio Sésamo
13,25 Dibuja-2
14,00 La familia Monster hoy
14,25 Noticias
14,30 Clip, clap, vídeo
15,00 Cifras y letras
15,30 Descubrimientos en el mundo
16,20 Noticias
16,25 Historias de cada día
"Falcon Crest"
17,15 Kate y Allie
17,40 Redacción
17,45 Primera sesión
"Un hombre para Ivy", 1968
19,30 Barcelona Olímpica
20,00 Redacción
20,05 Secuencias
William Claude Fields
21,00 Redacción de la 2
21,15 Economía en la 2
21,45 Línea 900
22,15 El supercine de la 2
"James Bond contra Goldfinger", 1964
Dirección: Guy Hamilton
Intérpretes: Sean Connery, Honor Blackman
Una serie de robos que se vienen sucediendo desde hace tiempo, violando las hasta ahora inexpugnables defensas de Fort Knox, el depósito del tesoro de Estados Unidos, obliga al Gobierno a recabar los servicios del especialista británico James Bond
24,00 Imágenes perdidas
"La tentación española"
00,40 Cine Club. Gentes de Europa
"Una cosa en Roma", 1988
Dirección: Bruno Cortini
Intérpretes: Valerie Perrine, Tomás Milian
Después de dieciséis años de matrimonio con un italiano, Julie se ha separado de su marido. Son tantas las mujeres norteamericanas en la misma situación que se han agrupado para divertirse y encontrar divorciados disponibles
02,40 Fin de emisión

6,30 Carta de ajuste
6,45 Noticias
7,00 La periodista atrevida
7,30 Aula 3
8,00 Noticias de la economía
8,15 La guardería
9,30 Tan contentos
Revista matinal con Consuelo Berlanga
9,45 La salud
10,00 El oro y el barro
12,00 Noticias
12,03 Santa Bárbara
13,00 Bonanza
14,00 Noticias
14,03 Embrujada
Nota: Desconexión para emitir noticias regionales
14,30 Cosas de casa
15,00 Noticias
15,30 Leonela
"Serie dramática"
16,30 Telecine
"El último golpe de los Dalton (II)", 1975
Dirección: Dan Curtis
Intérpretes: Cliff Potts, Randy Quaid
Continúan las peripecias de los famosos hermanos Dalton, así como sus últimos asaltos y robos
18,00 Teletienda
18,05 Noticias
18,10 La merienda
–18,30: Superforce
19,40 La ruleta de la fortuna
20,30 Noticias
21,00 Los invasores
Vincent desea cancelar la cita de un extraterrestre negro que intenta reunirse con una tropa de extraños seres
22,00 Selva de piedra
24,00 Noticias
00,15 En el calor de la noche
Virgil y Althea acuden al funeral de Regina. Existen muchos cabos sueltos en torno a su muerte.
En sus intermedios se emiten los espacios: Barcelona a fondo, Sevilla a fondo, Mallorca a fondo
01,15 Hospital general
02,00 Pasarela
02,45 Aula 3
03,15 Fin de emisión

7,15 Entre hoy y mañana
7,55 Desayuna con alegría
–Dibujos animados
9,20 María, María
10,05 Vacaciones en el mar
10,55 Cine corazón
"La mujer de tu prójimo", 1963
12,45 ¿Telecinco, dígame?
–Entre platos anda el juego
13,25 Avance informativo
13,30 Heidi
14,00 Enredos de familia
14,30 Inés Duarte, secretaria
15,30 Remington Steele
16,25 Vientre de alquiler
17,20 Súper Guay
Presentado por Miliki y Rita Irasema. Incluye:
–Dibujos animados
–Flipper el delfín
19,00 Vip Guay
Concurso infantil presentado por Emilio Aragón
19,30 ¿Hablando se entiende la basca?
Presenta Jesús Vázquez
20,00 Avance informativo
20,05 Su media naranja
20,45 Telecupón
21,05 Topacio
Aurelio y Blanca viajan a la hacienda de Las Tarapitas, pues están bastante preocupados por el estado psíquico y físico de Jorge Luis. Allí, intentan consolarle y darle el suficiente ánimo para que logre superar su estado
22,00 Cine 5 estrellas
"Superdetective en Hollywood", 1984
Dirección: Martin Brest
Intérpretes: Eddie Murphy, Judge Reinhold
Un policía de Detroit, famoso por sus métodos violentos y poco ortodoxos, decide trasladarse a Los Angeles para resolver el asesinato de su mejor amigo. Pero allí tendrá que enfrentarse a la pesada burocracia del departamento de policía, que actúa como cortapisa para sus investigaciones
00,05 Entre hoy y mañana
00,45 Futbolísimo
Deportivo. Incluye la transmisión de un partido de fútbol
02,25 El inspector Derrick
03,30 Fin de emisión

8,00 ABC World News
8,25 Información meteorológica
8,30 Los 40 principales
9,30 Newhart
9,55 Noticias
10,00 Cine
12,10 Cine
13,35 Los 40 principales
14,00 Noticias
14,05 Los guerreros sobre ruedas
14,30 Newhart
15,00 Cine
"Cortocircuito"(C)
16,38 Première Canal +(C)
17,56 Cine
"Sargento de hierro"(C)
19,45 Piezas Canal +(C)
20,00 Avance redacción
20,05 Los 40 principales
20,30 Primos lejanos
21,00 Sigue soñando
21,28 Información meteorológica
21,30 Noticias
21,54 Información deportiva
22,00 Estreno Canal +
"El año de las lluvias torrenciales", 1989
Dirección: Jerzy Skolimowski
Intérpretes: Timothy Hutton, Nastassja Kinski
Dimitri es un joven ruso que está finalizando un largo viaje por Europa. Antes de volver a su país, conoce a Gemma, una joven sencilla y sincera de la que se enamora. Ambos deciden casarse pero antes, Dimitri debe vender sus tierras. María, la compradora, es una atractiva mujer, y Dimitri sucumbe en seguida a sus encantos(C)
23,35 Segunda sesión
"Un toque de infidelidad"(C)
01,25 Sesión especial
"Hotel Terminus", 1988
Dirección: Marcel Ophuls
El hotel Terminus fue el lugar elegido por Klaus Barbie, un criminal nazi, para instalar el cuartel general de la Gestapo durante la ocupación alemana de Francia. Desde allí, organizó las más sangrientas matanzas. Se ofrece una larga serie de entrevistas con todos aquellos que conocieron a Barbie(C)
05,55 Fin de emisión

M.C.D.2022

Ramallo

"La ayuda a las víctimas del terrorismo, un triunfo del PP sobre el Gobierno"

Madrid. (EFE).- El Grupo Popular anunció hoy que votará a favor de la enmienda transaccional incluida en los Presupuestos Generales para 1992 sobre ayudas a las víctimas del terrorismo, medida que consideran un triunfo político frente al Gobierno.

El portavoz adjunto de los populares, Luis Ramallo, explicó que su Grupo apoyará la enmienda presentada por los socialistas a la propuesta inicial del PP, "a pesar de las deficiencias importantes" de que adolece la primera.

Según la citada enmienda, a partir del 1 de enero de 1992 las víctimas de atentados terroristas o sus familiares recibirán una pensión del doble del salario mínimo interprofesional. Los perceptores de estas pensiones serán personas que no estén encuadradas en ningún régimen de la Seguridad Social.

Este requisito es uno de los aspectos que rechaza el Grupo Popular, dijo Ramallo, quien también criticó las sucesivas demoras que está sufriendo el envío al Parlamento por parte del Gobierno de un Proyecto de Ley que regule definitivamente este tipo de ayudas.

La Policía monta un dispositivo especial de vigilancia para mañana, 20-N

Madrid. (EFE).- La Policía ha establecido para mañana miércoles un dispositivo especial de vigilancia en diversos puntos de Madrid, con el fin de evitar incidentes "ultras" con motivo de los aniversarios de las muertes de Franco y del fundador de Falange, José Antonio Primo de Rivera.

Aunque no se esperan disturbios tras los "escasos" incidentes ocurridos este fin de semana durante los actos nazis y de extrema derecha celebrados en la capital, la Delegación del Gobierno en Madrid ha dispuesto este plan policial con el fin de evitar "sorpresas", dijeron a EFE fuentes policiales.

Durante todo el día de mañana, la Policía vigilará especialmente el centro de la ciudad y el barrio de Salamanca, zona habitual de encuentro de los "ultras" madrileños. Asimismo, se mantendrá un estrecho seguimiento de la marcha al Valle de los Caídos organizada por Falange Española.

Unos 4.000 manifestantes se concentraron ante el MEC

Más del 80 por ciento de profesores de enseñanza privada secundaron el paro

Los colegios privados quedaron hoy desiertos por la huelga del profesorado FOTO LUIS

Madrid. (EFE).- Unos 4.000 profesores se manifestaron hoy ante el Ministerio de Educación (MEC), en apoyo de la huelga convocada por los sindicatos del sector para pedir mejoras laborales, que han secundado entre un 80 y un 95% de los docentes de la enseñanza privada concertada, según fuentes sindicales.

Los sindicatos CCOO, UGT, FSIE, STE y USO llamaron a los enseñantes a un paro nacional hoy por considerar "que la Administración no cumple los acuerdos firmados en 1988", según los cuales los porfesores de la enseñanza privada concertada deberían alcanzar en 1993 el 94 por ciento de las retribuciones de los de la pública.

En la mayoría de las provincias españolas se han realizado concentraciones ante las delegaciones de Educación en apoyo del paro, que afecta a más de dos millones y medio de alumnos, según datos sindicales.

Fuentes de la Administración manifestaron hoy que los acuerdos "se están cumpliento en los términos que estaba establecido" y que "las subidas salarias que han tenido los profesores de la enseñanza en los últimos cinco años están muy por encima de las de los funcionarics".

Unos gráficos facilitados por el MEC muestran que en algunos casos, como el profesorado de FP 1, se produjo en 1990 una subida salarial del 20,55, el porcentaje más elevado de todos los estipulados en los acuerdos para los cinco años.

Según el baremo presentado por el Ministerio, el profesorado de la privada alcanzaría en 1992, en relación con el de la pública, unos porcentajes entre el 84,76% y el 91,56%.

Fuentes sindicales indicaron hoy que los acuerdos retributivos firmados entre la Administración y el profesorado de la pública el pasado mes de junio vuelven a distanciar los salarios entre ambos colectivos, por lo que reivindican que dichos pactos se apliquen también en la enseñanza privada.

El paro ha sido secundado en todas las provincias españolas, salvo en el País Vasco, en donde se firmó un acuerdo independiente el pasado dia 12.

Pujol, optimista ante el acuerdo de financiación económica

Barcelona. (EFE).- El presidente de la Generalitat, Jordi Pujol, se mostró hoy moderadamente optimista respecto al avance en la negociación del nuevo sistema de financiación autonómica.

En declaraciones a la emisora Catalunya Radio, Pujol aseguró que en la reunión celebrada ayer por el Consejo de Política Fiscal y Financiera "las cosas fueron un poco mejor de lo que nos temíamos".

El presidente catalán aseguró que su objetivo es conseguir un acuerdo y no utilizar el tema "como argumento electoral", al tiempo que recordó que "habría podido hacer fracasar la negociación convocando las elecciones en diciembre".

"Intentaremos -dijo- conseguir un acuerdo hasta el final, pero si no se logra, iremos a las elecciones y diré que no han cumplido con su compromiso".

En la misma entrevista, Jordi Pujol expresó su satisfacción por la rectificación del Secretario de Estado para la CE, Carlos Westendorp, que había expresado sus dudas sobre la eficacia del futuro Comité de Regiones.

"Quiso hacer una broma, pero no le salió bien", señaló Pujol, quien reiteró que Westendorp es una "persona positiva en su trato y sus planteamientos" y que la Generalitat "siempre ha recibido de él un trato eficazmente positivo".

Mario Conde

"Banesto negocia la venta del 10 al 15 por ciento de acciones"

París. (EFE).- El presidente del Banco Español de Crédito (BANESTO), Mario Conde, afirma que la Corporación Industrial y Financiera que pertenece a dicha entidad bancaria negocia actualmente la venta de un paquete del 10 al 15 por ciento de las acciones.

En una entrevista que publica hoy el diario "Les Echos", Conde reconoce que la crisis del Golfo Pérsico ha obligado a la Corporación Banesto a abandonar la idea de colocar un 24 por ciento de su capital en Bolsa.

"Hemos elegido más bien tener socios privados, como la Dresdner Bank, la British Petroleum, que tienen globalmente cerca del 10 por ciento de la Corporación", comenta.

Mario Conde señala también que si hay un acuerdo de los accionistas sobre la estrategia de desarrollo de la Corporación, "no veríamos ningún inconveniente en situar nuestra participación por debajo de la barra del 50 por ciento".

"Sin embargo, deseamos mantenernos líderes del proyecto", agrega el presidente de Banesto, para quien si todo evoluciona bien la colocación en la Bolsa podría hacerse en un plazo de dos o tres años.

El presidente de Banesto asegura que los rumores de una fusión con el Banco Bilbao-Vizcaya (BBV) carecen de fundamento y que sus conversaciones con el presidente de esta institución, Emilio Ybarra, se han centrado en proyectos de colaboración.

En cuanto a la decisión de la Dirección General de Transacciones Exteriores (DGTE) en torno a los acuerdos Banesto-AGF sobre la Unión y el Fenix, afirma que no la esperaba y precisa que la operación "no tenía nada de anormal ni irregular".

"Los acuerdos propiamente dichos entre Banesto y AGF (compañía de seguros francesa) que se han visto afectados continúan siendo válidos y fueron acogidos positivamente por el Ministerio de Economía", añade Conde, quien opina que el departamento "sólo desea que las plusvalías realizadas sean pagadas íntegramente en España".

Sobre las operaciones en torno a Petromed y La Unión y el Fénix, el presidente de Banesto puntualiza que en el primer caso "era evidente" que, en un mercado cada vez más competitivo, "su supervivencia pasaba por su venta a un gran grupo mundial como la British Petroleum".

M.C.D.2022